

BALANCE VI LEGISLATURA 2000/2003

4 Años Creciendo



JUNTA DE ANDALUCÍA
CONSEJERÍA DE AGRICULTURA Y PESCA



Los sectores agrario y pesquero son vitales para cualquier sociedad que pretenda un desarrollo social y territorial equilibrado, y Andalucía es un buen ejemplo de ello. El Plan de Modernización de la Agricultura Andaluza y el Plan de Modernización del Sector Pesquero Andaluza marcaron los objetivos, que se han ido cumpliendo, en el caso de la agricultura, a través de Iniciativa Agraria 2000-2006 –con una inversión total de 3.191 Meuros (1.500 Meuros públicos),– y en el caso de la pesca, por medio de la ampliación del Plan de Modernización hasta 2006.

El mundo rural andaluz ha protagonizado en los últimos 20 años un cambio histórico, gracias al impulso de los emprendedores rurales, tanto en el ámbito de la agroindustria como en otras actividades de desarrollo rural, que han propiciado que contemos con uno de los sistemas agroalimentarios más prósperos, innovadores y diversos de Europa, que ocupa al 14% de la población activa andaluza, y ha contribuido a mejorar la calidad de vida de nuestros pueblos.

Las mejoras productivas llevadas a cabo nos han permitido en la última década diversificar cultivos, duplicar el valor de la producción y la renta agraria, creciendo esta última más del doble que la española. Posteriormente, hemos desarrollado un proceso modernizador del complejo agroalimentario, que se ha convertido, no sólo en motor del desarrollo del medio rural, sino en la primera industria de Andalucía –con 10.800 Meuros de facturación-, y segunda agroindustria de España, capaz de transformar la producción, diferenciarse por medio de la calidad, avanzar en comercialización y acaparar casi la mitad de las ventas de productos andaluces al exterior. De forma paralela, hemos logrado progresos en la cohesión social y territorial, la diversificación de la economía rural, la cooperación y el trabajo en red, gracias a la labor de los Grupos de Desarrollo Rural, que actúan en el 90% del territorio andaluz, en el que habitan más de 3 millones de personas.

Desde la Consejería hemos contribuido a este desarrollo por medio de una Administración ágil y moderna, que apuesta por aplicar las últimas tecnologías a la tramitación de ayudas, cuya gestión aprueba el 90% de los agricultores. Del mismo modo, trabajamos para poner al servicio de los profesionales de los sectores agrario y pesquero un entramado investigador y formador que contribuya a su progreso, a través del Instituto de Investigación y Formación Agraria, Pesquera, Agroalimentaria y de la Producción Ecológica, creado por Ley.

De igual modo, hemos continuado apostando por la mejora de las infraestructuras agrarias, tanto caminos rurales, por medio de los convenios con las Diputaciones Provinciales, como regadíos, a través del Plan Andaluz de Regadíos, como por la modernización de las explotaciones y el acceso de jóvenes y mujeres a la actividad agraria, donde somos la Comunidad Autónoma que más apoyo presta. También hemos abordado con decisión aquellas situaciones de crisis que han ido surgiendo, como es el caso del Plan Andaluz de Lucha contra la Encefalopatía Espongiforme Bovina, y afrontado otras actuaciones singulares, como el Plan de Limpieza Cero del Campo Almeriense.

Sin embargo, la labor de estos años ha estado marcada por la planificación, a través de los planes sectoriales que hemos puesto en marcha para atender necesidades específicas de sectores estratégicos de nuestra agricultura, ante situaciones que precisan de una actuación planificada de carácter plurianual. Este modelo de desarrollo, basado en la participación, consenso, compromiso, seguimiento y evaluación, nos está permitiendo avanzar en el diseño e impulso de grandes proyectos, bajo la colaboración público-privada. Así, hemos desarrollado los planes estratégicos de la Agroindustria 2002-06; la Agricultura Ecológica 2002-06; el Sector Hortícola de Almería 2003-06; el Sector Fresero de Huelva 2004-07; el Olivar Andaluz; la Flor Cortada y los sectores vitivinícolas del Marco de Jerez 2002-06, Montilla-Moriles 2004-07, Málaga 2004-07 y el Condado de Huelva.

Fruto de esta planificación es la etapa que acabamos de iniciar, que dará sus frutos en los próximos ejercicios, y que está basada en la Innovación y el Conocimiento. Se trata de invertir en inteligencia, en 'talento'. Esta apuesta de futuro, que se enmarca en el proyecto de la Segunda Modernización de Andalucía, permitirá equiparar el complejo agroalimentario y el medio rural andaluz con las sociedades y economías de primera línea.

El ámbito pesquero ha estado marcado en esta legislatura por la falta de ruptura del acuerdo Unión Europea Marruecos. La Consejería siempre estuvo con el sector en el proceso negociador, a través del Grupo de Trabajo de Europeo y las autoridades comunitarias la flexibilización de un Reglamento de Futuro, y gestionando ante el Parlamento afectados por la falta de acuerdo pesquero, algo que finalmente han entendido, en lo que es una decisión sin precedentes en el ámbito comunitario, la modificación de un reglamento a instancia de una región. La Ley de Ordenación, Fomento y Control de la Pesca Marítima, el Marisqueo y la Acuicultura ha aportado el marco normativo necesario, y el Plan de Modernización del Sector Pesquero Andaluz ha visto ampliada su vigencia hasta 2006, dando lugar, a través de la gestión de los Fondos IFOP 2000-06, a una importante renovación de la flota, distintos planes de pesca, acciones para mejorar la comercialización, diferenciación de la calidad de nuestros productos pesqueros y una apuesta decidida por la acuicultura marina.



Paulino Plata Cánovas
Consejero de Agricultura y Pesca

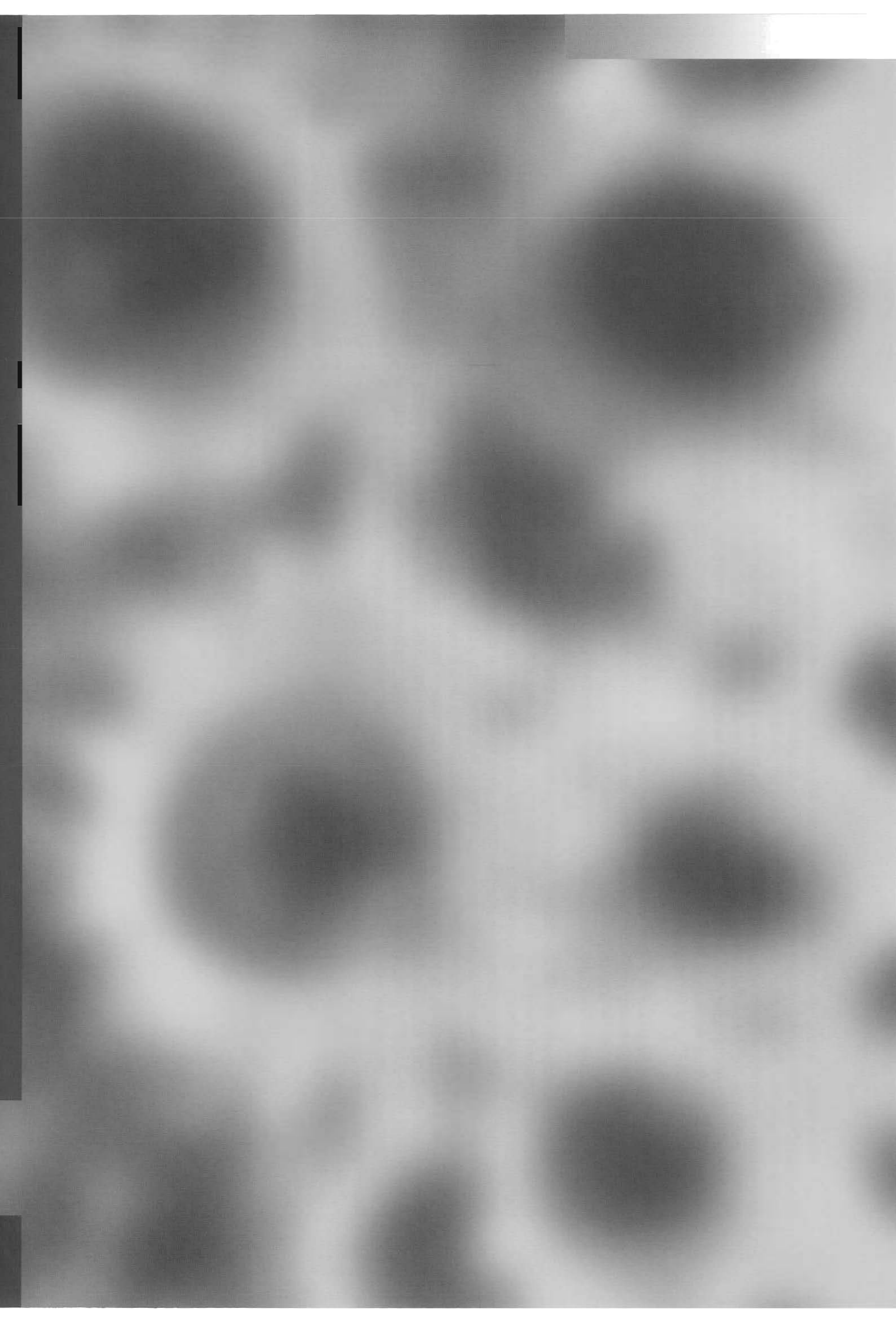

INDICE

■ I Contexto agrario ■ ■ ■

- II Iniciativa agraria
- III Planes sectoriales
- IV Política Pesquera
- V Actuaciones inmediatas y de futuro



Crecimiento continuado del sistema agroalimentario

- Máximo histórico de la PFA en 2002: 9.045 Meuros

Crecimiento del 21,3% en el periodo 00-03.

El **olivar y el sector hortofrutícola** concentran el **60%**.

EL **regadío** aporta más de la mitad de la PFA y del empleo.

- **La Renta Agraria se ha duplicado en los últimos 10 años.**
Crece más del doble que la española.

- **400.000 activos agrarios.**
14% de la población activa andaluza.

6

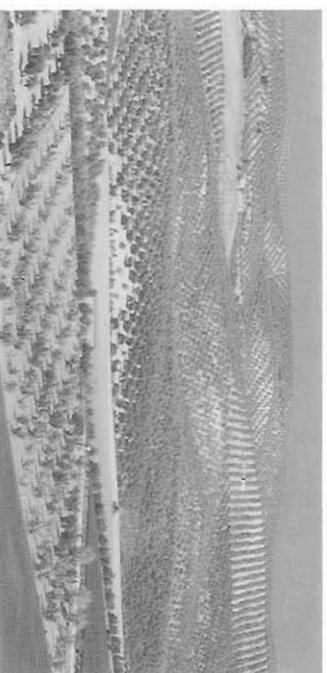

**Evolución de la
Producción Final Agraria**
(Millones de Euros)

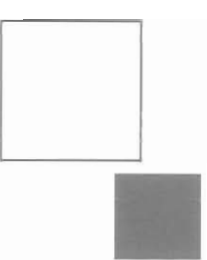
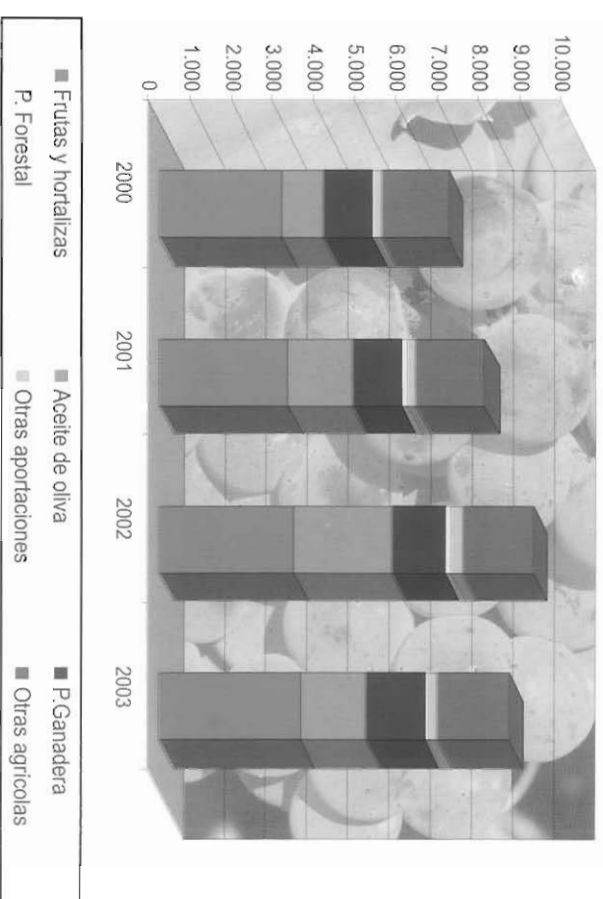

- **Una agroindustria competitiva e integrada en el medio rural.**

Las ventas alcanzan **10.800 Meuros**, siendo **la industria más importante de Andalucía (30% de facturación)**.

Segunda agroindustria nacional (15% ventas), tras la catalana.

- **Agricultura orientada a los mercados.**

Las **exportaciones** alcanzaron su **máximo histórico en 2002: 4.717 Meuros**.

El **sector agroindustrial** representa el **46%** del comercio exterior andaluz.

El incremento del superávit de la balanza comercial ha sido de un **37%** en el período 00-03.







Iniciativa Agraria

Iniciativa Agraria es la herramienta que ha diseñado la Consejería de Agricultura y Pesca, a partir del Plan de Modernización de la Agricultura Andaluza, para seguir **impulsando el sistema agroalimentario andaluz**, desde el punto de vista de la creación de empleo y riqueza y de la cohesión social y territorial.

En el horizonte **2000-2006** pretende lograr un sistema agroalimentario **moderno, innovador y competitivo**, cuyas señas de identidad sean **la calidad y seguridad alimentaria**. Se desarrolla a partir de **10 PROGRAMAS DE ACTUACIÓN**.

1. Plan Andaluz de Regadíos
2. Modernización de Explotaciones
3. Infraestructuras Agrarias
4. Apoyo a los Sistemas Productivos
5. Sanidad Animal y Vegetal
6. Agricultura Sostenible
7. Agroindustria
8. Calidad y Promoción
9. Desarrollo Rural
10. Formación e Innovación





Iniciativa Agraria

En el periodo 2000-03 la Consejería de Agricultura y Pesca **ha invertido 1.500 Meuros en los 10 programas** que componen **Iniciativa Agraria**, lo que ha generado una inversión **total de 3.191 Meuros**.

En estos cuatro años se ha ejecutado el **65%** del programa, previsto para 7 ejercicios.

Normativa

- **Ley 1/2003 de creación del Instituto Andaluz de Investigación y Formación Agraria, Pesquera, Alimentaria y de la Producción Ecológica** (BOJA 83 de 5 de mayo de 2003).
- **Proyecto de Ley de Interprofesionales Agrarias de Andalucía** (en tramite parlamentario).
- **24 decretos.**

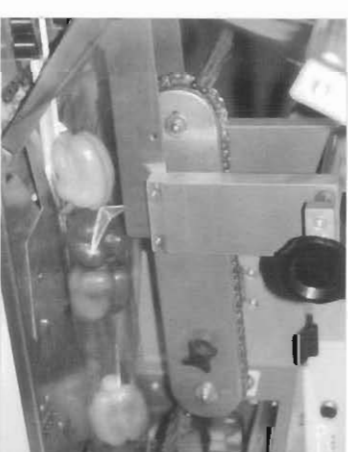

1. PLAN ANDALUZ DE REGADÍOS.

Inversiones

pública 175,8 Meuros
total 351,6 Meuros

Áctuaciones

- **Decreto Andaluz de Regadíos 236/01.**
(subvenciones hasta un 60% de la inversión).
- **162.103 ha** modernizadas y/o transformadas.
- Creados **12 Servicios de Asesoramiento al Regante Locales**, que cubren 38.016 ha.



Iniciativa Agraria

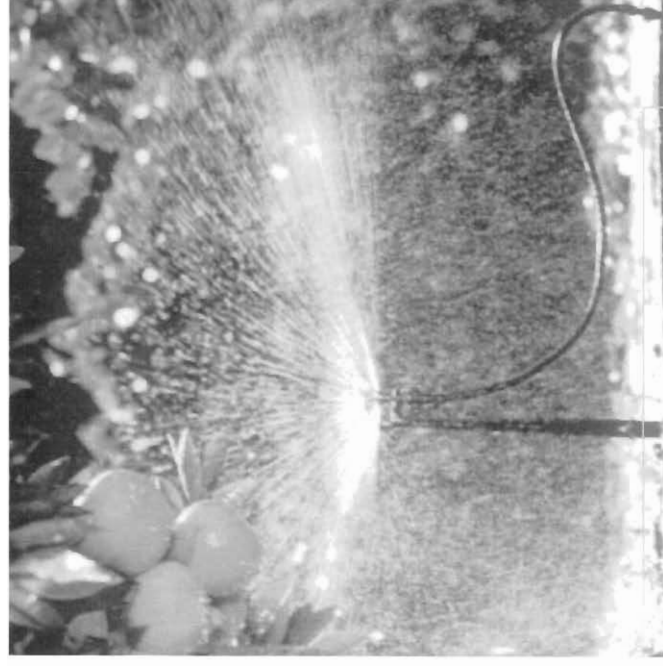



2. MODERNIZACIÓN DE EXPLOTACIONES.

Inversiones

pública 172,8 Meuros
total 349,3 Meuros

Actuaciones

- Atendidas **4.767 solicitudes**, de ellas **2.000 son de agricultores jóvenes** que se incorporan a la actividad agraria (1ª instalación).

- Mayor apoyo a la agricultura intensiva, al incrementarse el máximo subvencionable hasta **601.012 euros**, el tope permitido por la UE.

- Aportados **10 Meuros en 2 años** por la **Ayuda Complementaria de la Junta de Andalucía a la 1ª instalación de agricultores jóvenes**, destinada a alcanzar una subvención directa del **100%**.



3. INFRAESTRUCTURAS AGRARIAS.

Inversiones

pública 63,3 Meuros
total 158,4 Meuros

Actuaciones

- **2.449 Km** de caminos rurales.
- **Impulsados convenios con Diputaciones Provinciales**, para disminuir el esfuerzo de los ayuntamientos.



Iniciativa Agraria





Iniciativa Agraria

4. APOYO A LOS SISTEMAS PRODUCTIVOS.

Inversiones

pública **169,5 Meuros**
total **513,7 Meuros**

Actuaciones

- **59 planes** de reestructuración de viñedo, que cubren **8.014 ha.**
- **18 Meuros** destinados al aseguramiento agrario para atender a **22.600 pólizas.**
- Destaca el incremento del aseguramiento ganadero.



5. SANIDAD ANIMAL Y VEGETAL

Inversiones

pública 44,4 Meuros
total 76,5 Meuros

Actuaciones

Sanidad vegetal

- **518 APIs** (Agrupaciones de Producción Integrada) y **ATRIAS** (Agrupaciones de Tratamiento Integrado) **en 2003**.
- **81.322 ha** de Producción integrada en 2003.
- Desarrollados 15 Reglamentos de Producción Integrada.
- **Limpieza Cero del Campo Almeriense: 6 Meuros.**

Sanidad animal

- **186 AD SG** (Asociaciones de Defensa Sanitaria Ganadera).
- **Vacas locas:** Reforzado el Operativo de Sanidad Animal para prevenir la Encefalopatía Espongiforme Bovina (EEB) con 2 laboratorios habilitados y estructura permanente para el tratamiento de residuos y control de 33.500 explotaciones.



Iniciativa Agraria





Iniciativa Agraria

6. AGRICULTURA SOSTENIBLE.

Inversiones

pública **338 Meuros**

Actuaciones

- **644.500 ha** en medidas agroambientales en 2003.
- **174.271 ha** en programas de forestación.
- **Andalucía, líder en Agricultura Ecológica**, con el 40 % de la superficie española. Incremento de la ayuda específica de agricultura ecológica: **4.240 solicitudes en 2003, un 50% más que en 2002.**





Iniciativa Agraria

7. AGROINDUSTRIA.

Inversiones

**pública 303,2 Meuros.
total 947,9 Meuros.**

Actuaciones

- **1.582 proyectos de innovación**, con una subvención de **295,7 Meuros**.
- **Destacan los proyectos de innovación:** medioambiental, adecuación de productos a las necesidades del consumidor (IV gama, lácteos enriquecidos), mejora de la calidad del aceite de oliva, sistemas de trazabilidad (industria cárnica y aceitera) ...





Iniciativa Agraria



8. CALIDAD Y PROMOCIÓN.

Inversiones

pública 34,2 Meuros
total 57 Meuros

Actuaciones

- Nuevos reconocimientos: **8 Denominación de Origen, 2 Denominaciones Específicas y 6 Indicaciones Geográficas** de Vinos de la Tierra.
- Impulso a la **Calidad Certificada**, distintivo que en 2 años de existencia acoge a **112 empresas y más de 250 productos**.
- Creado el **Servicio de Control de la Calidad Agroalimentaria**, articulado en torno a la red de laboratorios (**45.000 muestras anuales**) para vigilar la calidad de los productos.
- Desarrollo de la **Producción Integrada** para productos transformados: **4 Reglamentos** (aceite, aceituna de mesa, frutas y hortalizas, vino)
- En funcionamiento el **Instituto de la Alimentación Mediterránea**.



Iniciativa Agraria

9. DESARROLLO RURAL.

Inversiones

pública 128,4 Meuros
total 272,9 Meuros

Actuaciones

- **Ámbito:** 693 municipios, 90% del territorio, más de 3 millones de personas.
- **Decretos PRODER de Andalucía y LEADER PLUS, Órdenes** de Género y Juventud.
- Primera Comunidad Autónoma en firmar los **convenios con los Grupos de Desarrollo Rural**, en octubre de 2002, y la única en desarrollar una **Orden Transitoria**, en octubre de 2000.
- Emprendidos **2.621 proyectos de inversión**, a través de **PRODER-A y LEADER PLUS**, en poco más de un año.





Iniciativa Agraria

10. FORMACIÓN E INNOVACIÓN.

Inversiones

**pública 75,3 Meuros
total 125,5 Meuros**

Actuaciones

- Creado (Ley 1/2003) el **Instituto Andaluz de Investigación y Formación Agraria, Pesquera, Alimentaria y de la Producción Ecológica (IFAPA)**, con 17 centros periféricos.

- Constituidas las empresas de **I+D "Agrovegetal"** y "**Fresas Nuevos Materiales**".
- Desarrollados en 2003, **1.284 proyectos de formación y 453 de investigación.**

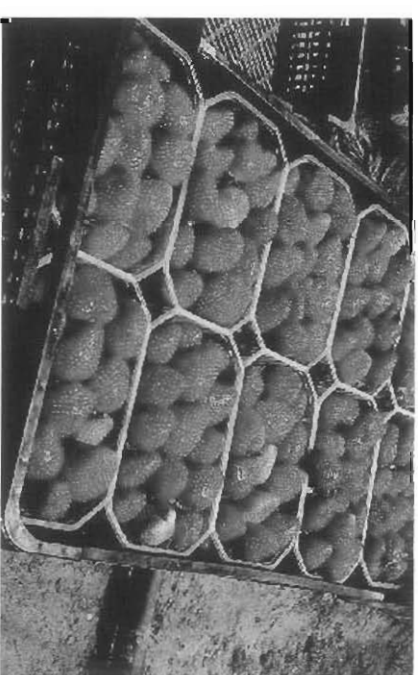
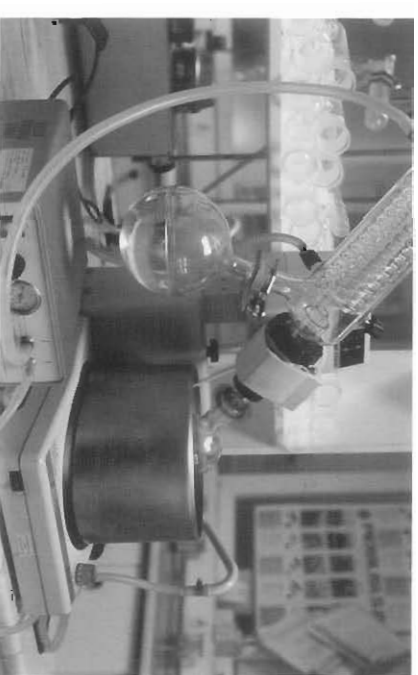

- I Contexto agrario
- II Iniciativa agraria
- **III Planes sectoriales**
- IV Política Pesquera
- V Actuaciones inmediatas y de futuro



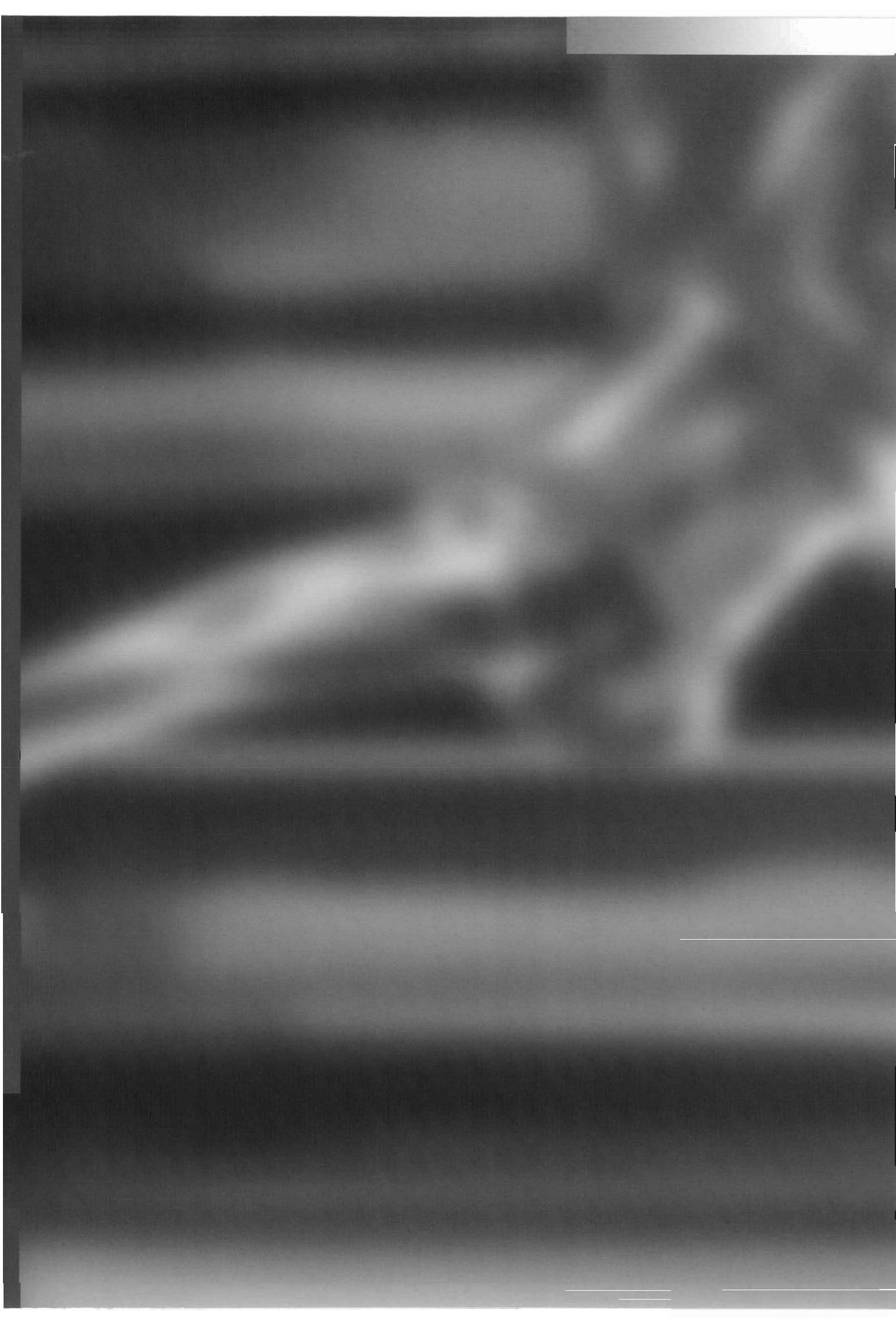

planes sectoriales

PLAN DE MODERNIZACIÓN

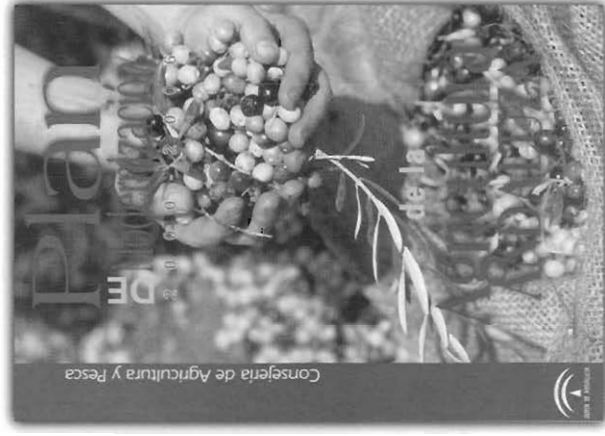

INICIATIVA AGRARIA



PLANES SECTORIALES

Realizados a partir de la participación, consenso y compromiso entre la Consejería de Agricultura y Pesca y los sectores implicados, tanto en el diagnóstico como en el seguimiento y la evaluación. Este modelo de actuación público-privada nos está permitiendo avanzar en proyectos de gran envergadura para Andalucía.

Plan de la Agroindustria Andaluza 2002-2006

Beneficia a casi **7.000 agroindustrias andaluzas**, con el objetivo de mejorar su competitividad y aumentar el valor añadido.

Se concreta en **11 líneas de actuación**.

Nivel de ejecución presupuestaria del **126%** en los **2 primeros años** de funcionamiento.

**Inversión 980,3 Meuros
(público 373,4 Meuros)**



Plan del Sector Hortícola de Almería 2003-2006

Orientado a un sector formado por **24.370 explotaciones** y una potente **industria de transformación y auxiliar**.

Ejecución presupuestaria del 155% en el primer año de funcionamiento.

Resultados de aplicación **positivos**: abordada la refinación de la deuda en **2003**, creado el **laboratorio de control de virosis**, avances en **concentración de la oferta** y diseñado el **observatorio de mercados**.

**Inversión 285,35 Meuros
(público 122.53 Meuros)**

Plan Andaluz de la Agricultura Ecológica 2002-2006

Iniciativa pionera en España.

Dirigido a **225.600 ha y 4.240 productores.**

Actuaciones realizadas:

Publicado el **Decreto 166/2003** sobre la Producción Agroalimentaria Ecológica.

Creado el **Consejo Andaluz de la Producción Ecológica.**

Autorizadas **4 entidades de certificación.**

Andalucía se ha convertido en **líder nacional** de Agricultura Ecológica.

**Inversión 93,8 Meuros
(público 65 Meuros)**

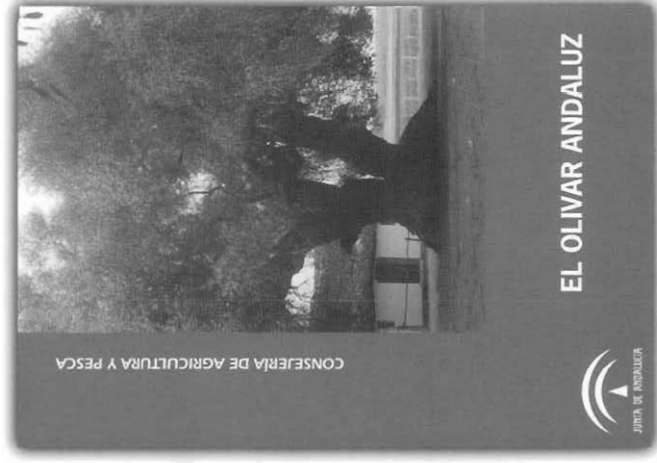

El Olivar Andaluz

Instrumento de información que permite caracterizar la estructura productiva, tecnológica y social del olivar.

Se constituye como una herramienta:

Única para simulación de escenarios futuros.

Innovadora por la capacidad de integración de información.

Plan del Sector de la Fresa y la Frambuesa de Huelva 2004-2007

Afecta a más de **7.000 ha**, **2.000 agricultores** y **93% de la producción de España**.

Creada una **empresa público-privada para la comercialización**, que concentrará el 40% de la producción.

Inversión 158,41 Meuros
(público 66,54 Meuros)

Plan Estratégico del Sector Andaluz de la Flor Cortada.

Dirigido a un sector que ocupa **1.090 ha**, **2.000 explotaciones** y **62 comercializadoras**.

Ejecución muy avanzada: **conducciones de gas** hacia los invernaderos; negociados **pro-
ductos financieros** adaptados al sector; **laboratorio público especializado en flor**;
servicio de análisis de agua y suelos.

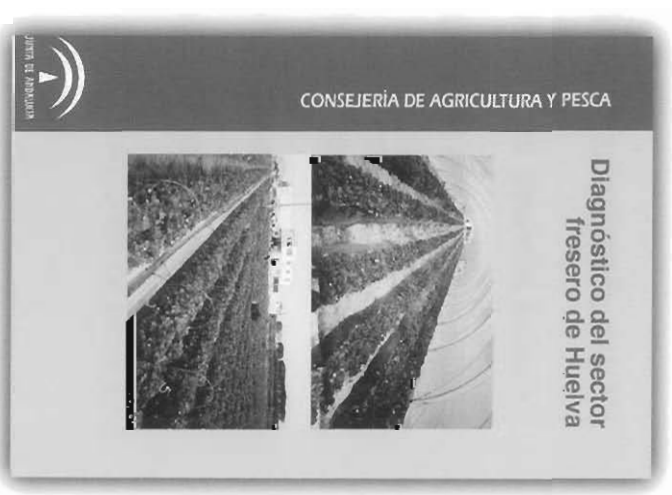

Plan del Sector Vitivinícola del Marco de Jerez 2002-2006

Beneficia a **10.500 ha, 3.676 explotaciones y 85 bodegas.**

Buenos resultados en el primer año de aplicación del Plan: **control de la producción por tele-detección, precios y reducción de existencias; impulsados proyectos de I+D; constituida una central de ventas.**

Invertidos 1,5 Meuros en campañas de promoción.

Inversión 12,02 Meuros
(público 6,01 Meuros)

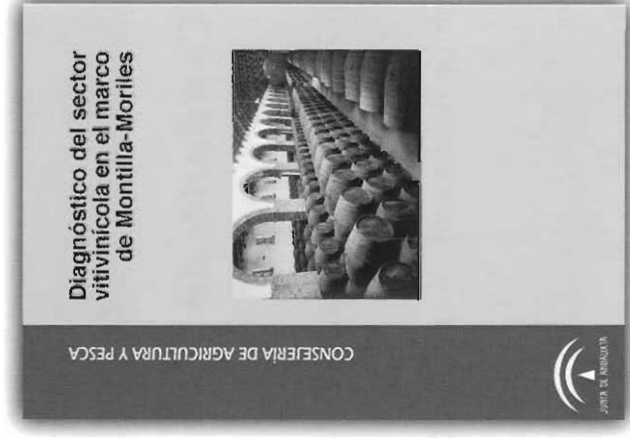
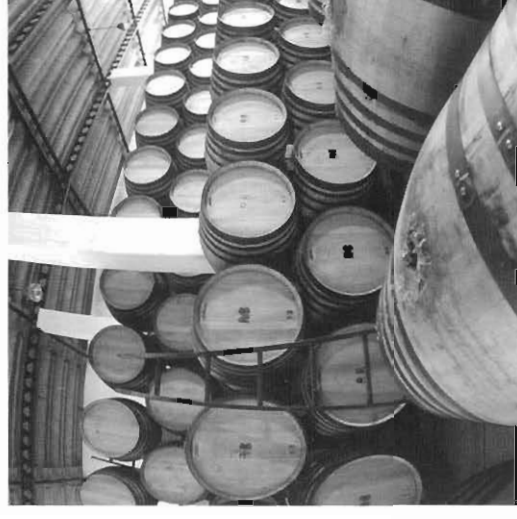

Plan del Sector Vitivinícola de Montilla – Moriles 2004-2007

Orientado hacia **10.070 has, 4.427 viticultores y 81 lagares.**

Prevé la reordenación del sector, la mejora de la calidad, el ajuste de la oferta a la demanda y actuaciones de promoción.

Inversión 6,98 Meuros
(público 3,86 Meuros)



Normativa

Ley 1/2002 de 4 de abril, de Ordenación, Fomento y Control de la Pesca Marítima, el Marisqueo y la Acuicultura.

Ayudas al sector pesquero (IFOP)

Inversión pública **269,1 Meuros**

Inversión total **435,7 Meuros**

Comprometido el **69,5%** del programa, que concluye en 2006.

Finalización del Acuerdo de Pesca UE-Marruecos

Se creó el **Grupo de Trabajo de Marruecos**, que elaboró el **Plan Andaluz de Futuro**.

Ayudas a armadores y tripulantes: **49,3 Meuros** (atendidos 96 barcos y 695 tripulantes)

Proyectos de diversificación de zonas afectadas: **53 Meuros**.

La Junta de Andalucía logra la modificación del Reglamento de la UE para ampliar la cobertura al sector andaluz.



Desarrollo de la *Acuicultura Marina*:

35 proyectos aprobados, con una subvención de **4,4 Meuros**.

Planes de pesca:

Plan del Voraz, dotado con **8,2 Meuros**.

Planes para las modalidades de **Cerco y Arrastre** en aguas interiores del caladero mediterráneo.

Renovación de la flota: **96,3 Meuros (818 barcos)**.

Inspección: **6,6 Meuros**.

Fomento de la comercialización y equipamiento de puertos: **90,4 Meuros**.

Fomento de la calidad: aprobadas las **primeras denominaciones específicas de calidad** en conservas pesqueras españolas para la **Melva y Caballa de Andalucía**.

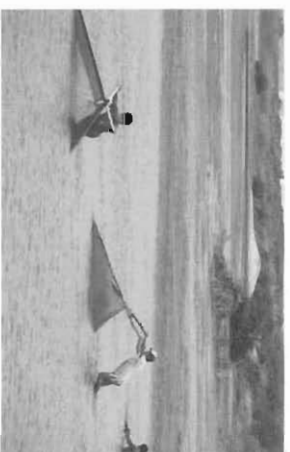

- I Contexto agrario
- II Iniciativa agraria
- III Planes sectoriales
- IV Política Pesquera

- **V Actuaciones inmediatas y de futuro**

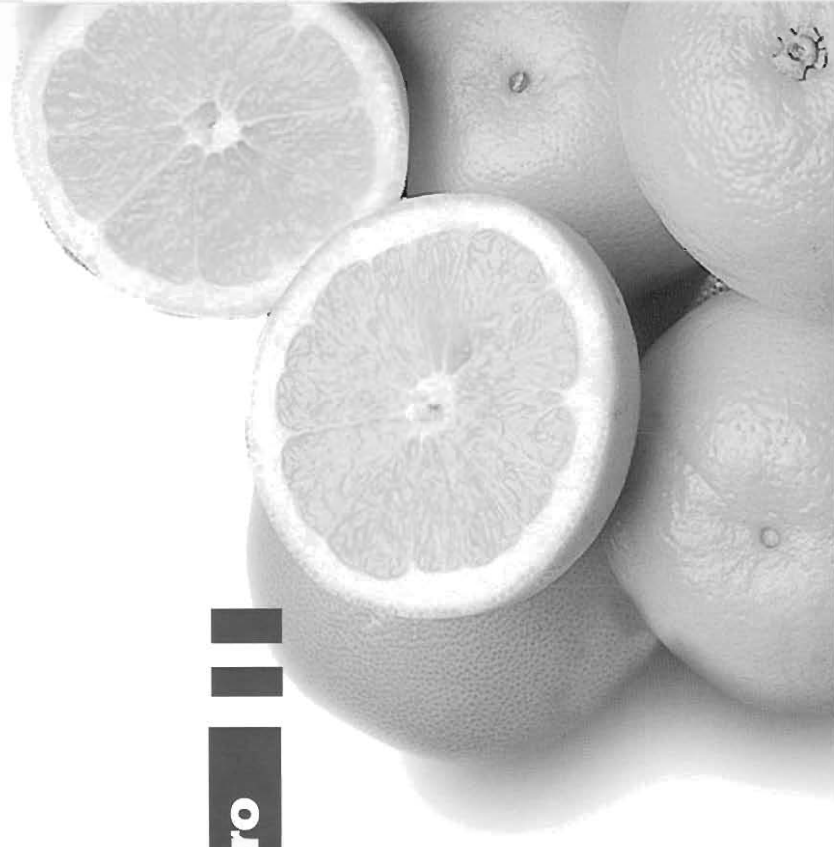



RED DE PARQUES AGROALIMENTARIOS

Objetivo: crear un entorno de excelencia para la implantación de empresas tecnológicamente avanzadas, centros tecnológicos y departamentos de I+D y aglutinar el tejido agroindustrial.

Las 7 iniciativas previstas actualmente, supondrán una inversión en la red de **90,7 Meuros y 1.610 Meuros** de inversión industrial.

TALLER DE EMPRESAS

Servicio empresarial a los **jóvenes** que tengan ideas y quieran convertirlas en **proyectos empresariales**, apoyados por **incubadoras de empresas**.

GESTIÓN AVANZADA

Tramitación en internet, tramitación y gestión electrónica y tarjeta e-agro.

Canales de información permanente, **nuevos sistemas de comunicación de pagos a través de telefonía móvil y televisión**.



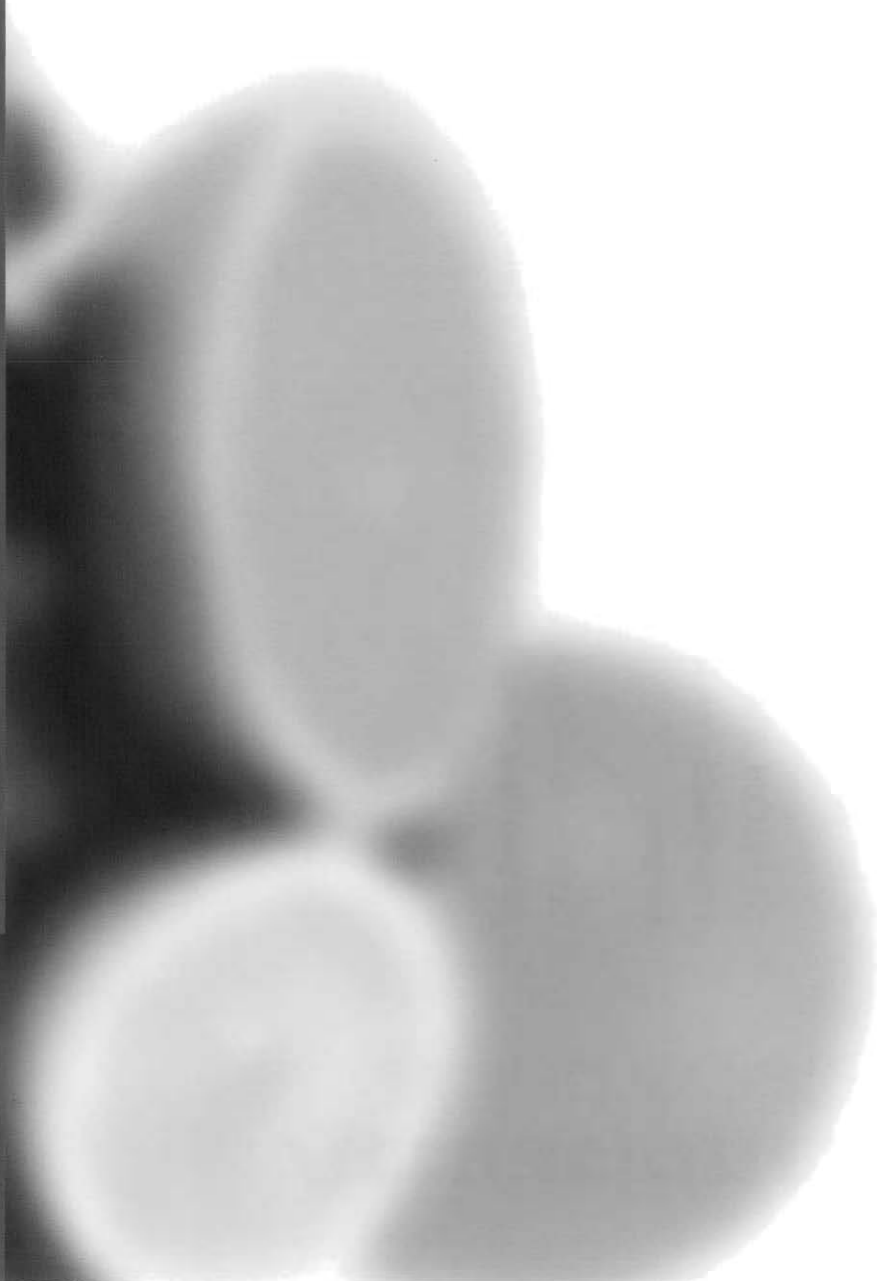

Balance de la VI legislatura
4 años creciendo



ANCE VI LEGISLATURA 2000/2003

BALANCE VI LEGISLATURA 2000/2003

BALANCE VI LEGISLATURA 2000/2003

ANCE VI LEGISLATURA 2000/2003

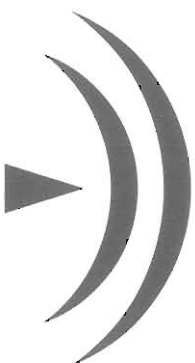

JUNTA DE ANDALUCIA
CONSEJERÍA DE AGRICULTURA Y PESCA