

Empleo en el sector pesquero andaluz

2024



**Unidad de Análisis Socioeconómico
Pesquero y Acuícola**

-Departamento de Mercados Pesqueros-
Agencia de Gestión Agraria y Pesquera de Andalucía

Diciembre 2025

ÍNDICE

Introducción.....	3
Datos Generales.....	4
Pesca Extractiva. Buques.....	15
Marisqueo a pie e inmersión.....	21
Acuicultura marina.....	23
Industria de Transformación Pesquera.....	27
Comercio al por mayor de productos pesqueros.....	31
Actividades de centros de 1^a venta y gestion/admón... 	34
Fuentes.....	37

INTRODUCCIÓN

¿Qué actividades económicas conforman el empleo generado por el Sector Pesquero*?

Sector Productor

Otras actividades

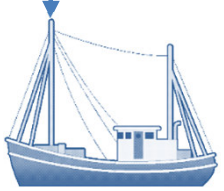

Buques de Pesca
(CNAE 0311)



Marisqueo a pie e
inmersión
(CNAE 0311)



Acuicultura
Marina
(CNAE 0321)

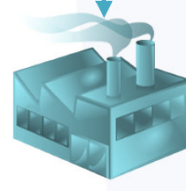

Industria
Transformadora
(CNAE 1022)



Comercio al por
mayor
(CNAE 4630)

Actividades auxiliares



Centros de primera
venta

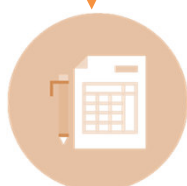

Gestión y
administración



Suministros reparación
y mantenimiento



Comercio minorista

Los resultados del presente documento se extraen de la actividad estadística 06.01.06 Empleo Pesquero en Andalucía, recogida en el Plan Estadístico y Cartográfico de Andalucía 2023-2029.

*Según el Reglamento (UE) 1379/2013 del Parlamento Europeo y del Consejo de 11 de Diciembre de 2013, se define sector pesquero como aquel sector que comprende las actividades de producción, transformación y comercialización de los productos de la pesca y la acuicultura.

DATOS GENERALES

Distribución del empleo pesquero según tipología de actividad_2024.

	ACTIVIDADES	PERSONAS OCUPADAS		
		HOMBRES	MUJERES	TOTAL
SECTOR PESQUERO	Buques	5.271	40	5.311
	Acuicultura marina	431	89	520
	Marisqueo a pie / inmersión	298	13	311
	EMPLEO SECTOR PRODUCTOR	6.000	142	6.142
	Industria de transformación	2.278	1.805	4.083
	Comercio al por mayor	3.468	1.028	4.496
	EMPLEO SECTOR PESQUERO	11.746	2.975	14.721
ACTIVIDADES AUXILIARES PESQUERAS	Comercio al por menor	2.586	1.261	3.847
	Concesionarios de lonja	138	34	172
	Gestión y administración	133	96	229
	Suministros, reparación y mantenimiento	213	62	275
	EMPLEO AUXILIAR	3.070	1.453	4.523
	TOTAL EMPLEO PESQUERO	14.816	4.428	19.244

Distribución de las personas empleadas en el sector pesquero y actividades auxiliares por actividad_2024.

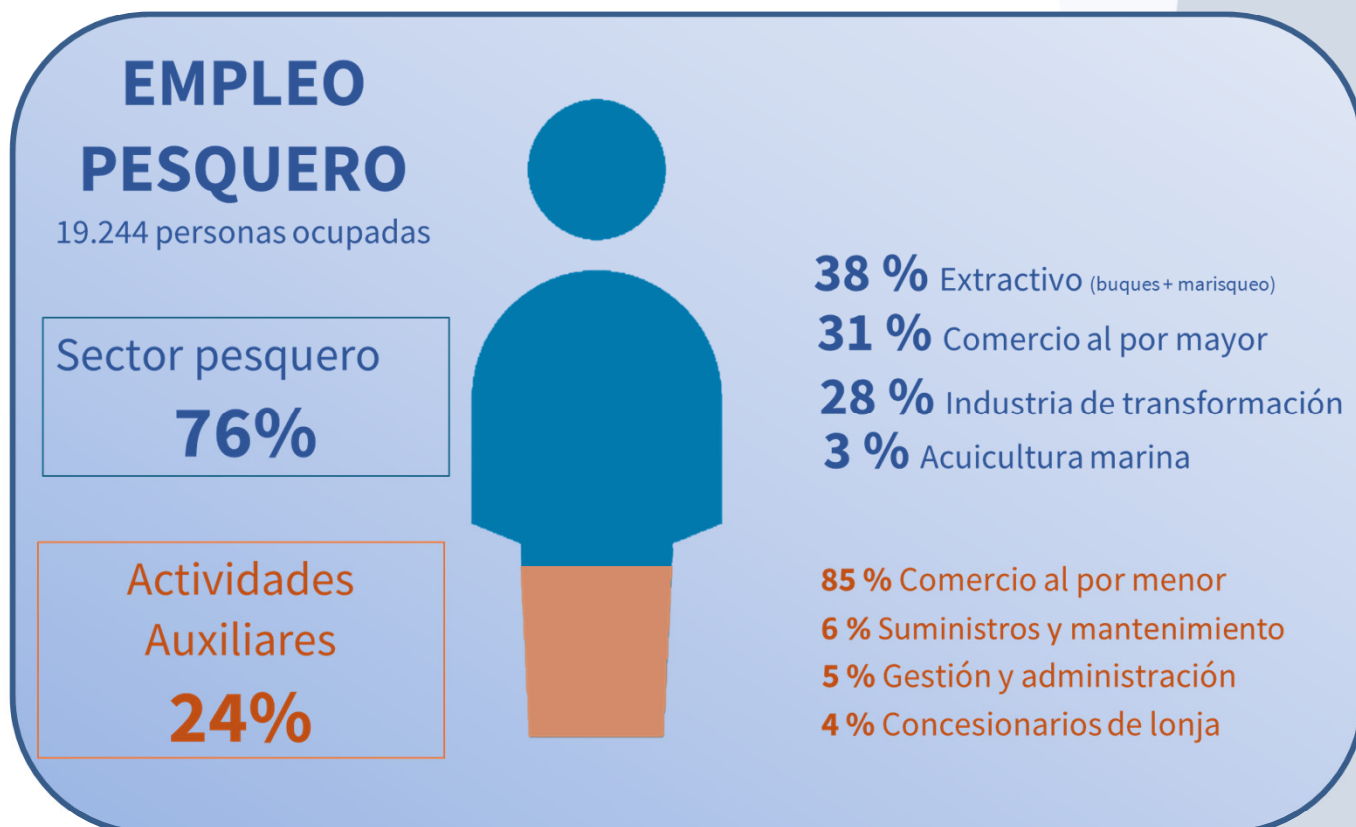

DATOS GENERALES

Representatividad de las mujeres empleadas en el sector pesquero y actividades auxiliares, según actividad_2024.

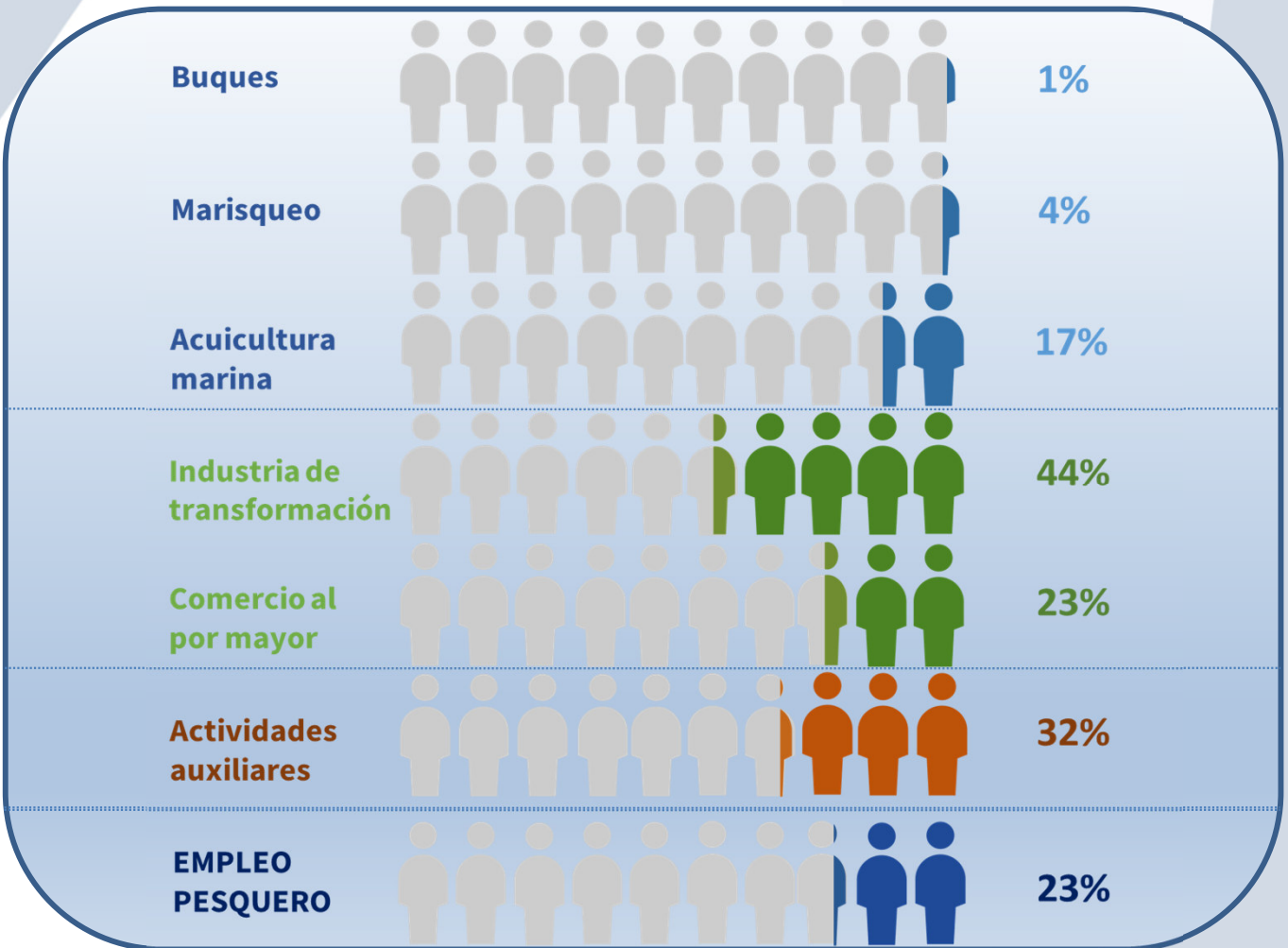

Número de puestos ocupados por hombres por cada mujer empleada, según actividad_2024.

Por cada puesto ocupado por una MUJER

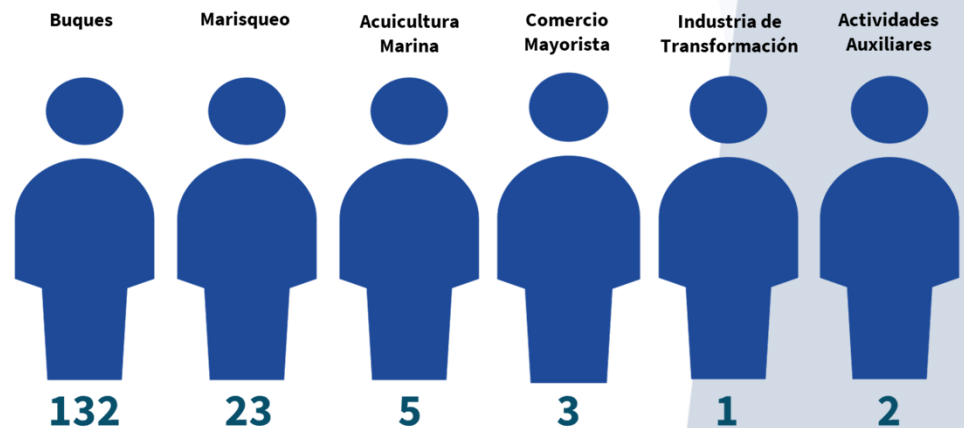

En el sector productor por cada mujer ocupada hay 42 hombres

DATOS GENERALES

Tipología de contrato según ámbito de análisis_2024

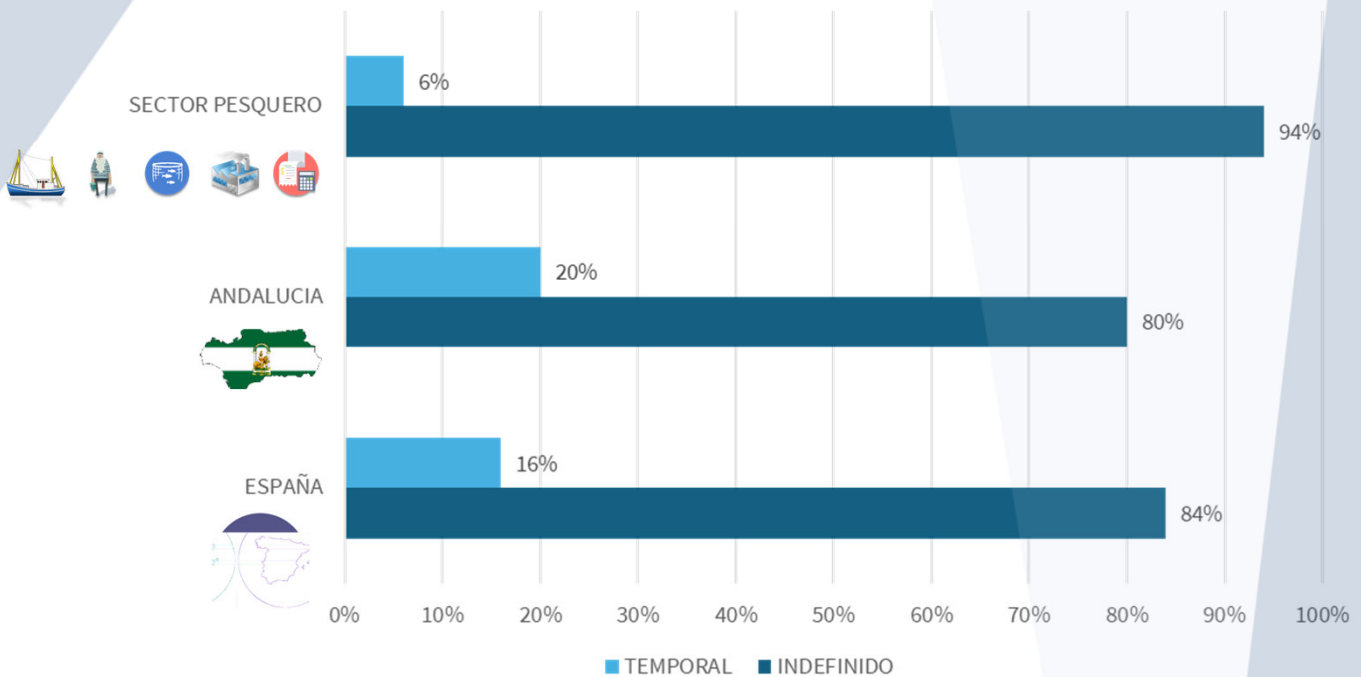

Fuente: Elaboración propia. Encuesta de Población Activa del INE. Año 2023.

En 2024, la tasa de temporalidad en el sector pesquero se redujo al 6%, frente al 20% registrado en el conjunto de Andalucía, según los datos de la Encuesta de Población Activa correspondientes al mismo periodo. Esta disminución representa un punto porcentual menos en la proporción de contratos temporales respecto al año anterior y se extiende a todas las actividades del sector.

El descenso se atribuye a la aplicación del Real Decreto-ley 32/2021, de 28 de diciembre, que introduce medidas urgentes para la reforma laboral, orientadas a fomentar la estabilidad en el empleo y la transformación del mercado de trabajo.

Tasa de temporalidad según actividad sector pesquero andaluz_2024

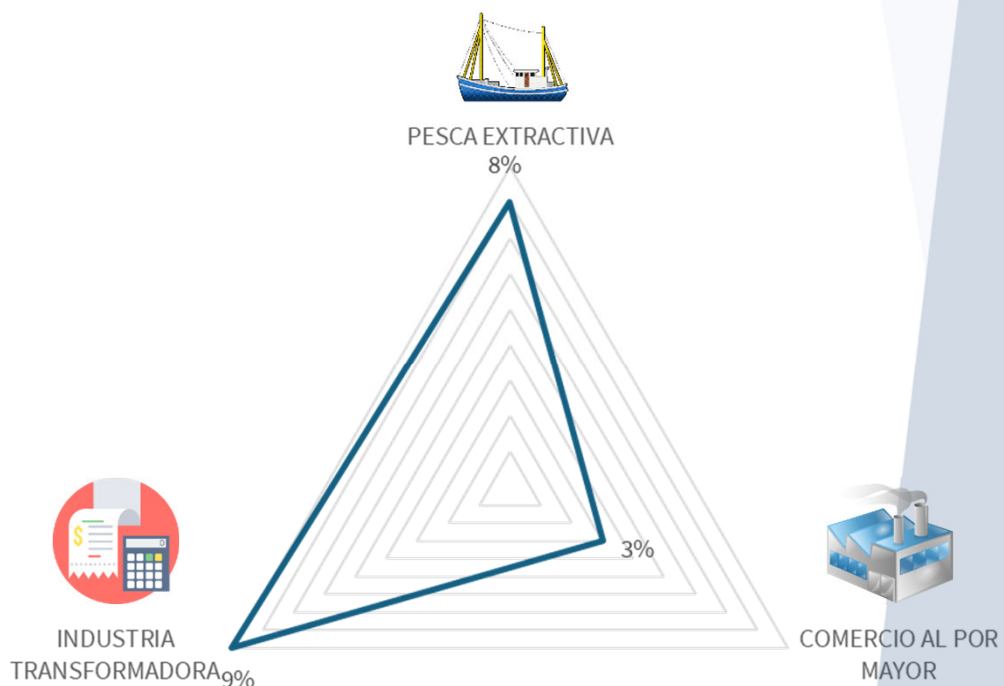

DATOS GENERALES

Personas ocupadas en el sector pesquero según el tipo de contrato.

Periodo 2023_2024

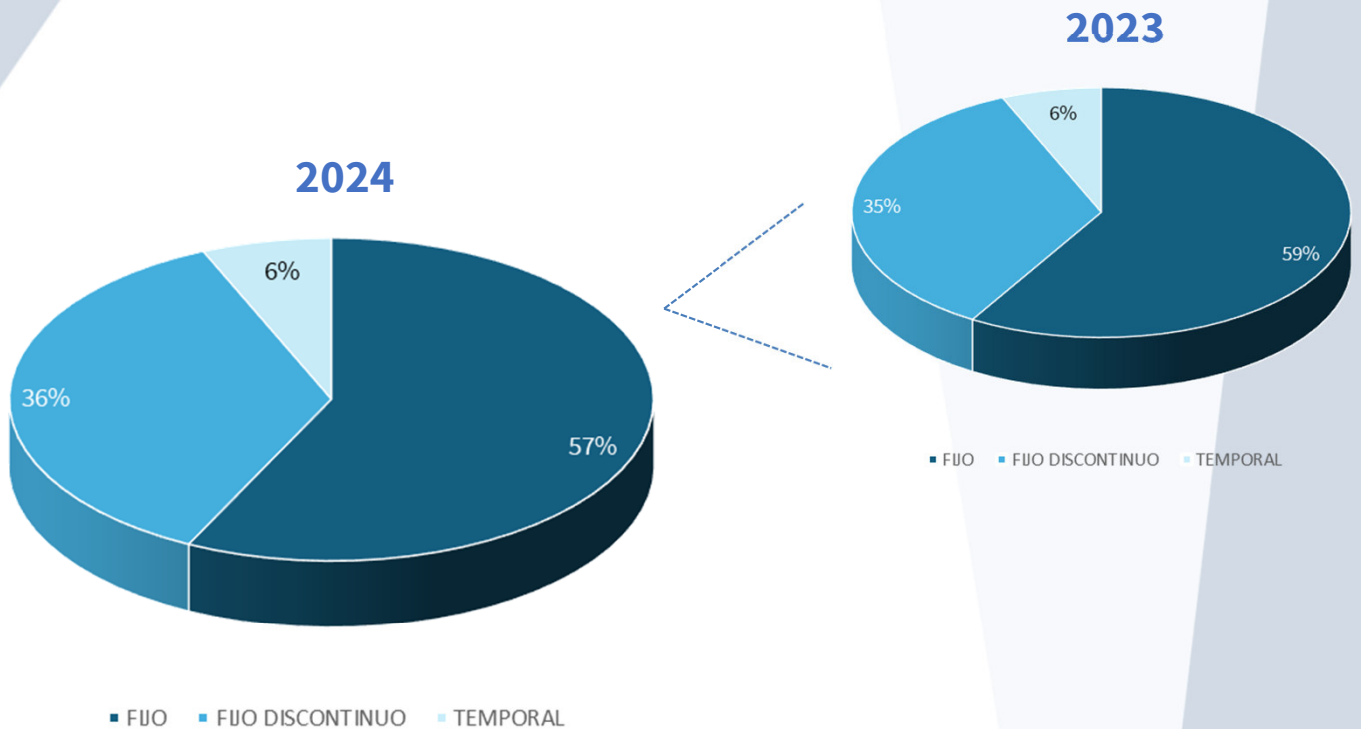

Porcentaje de contratos fijos discontinuos por actividad pesquera.

Periodo 2023_2024

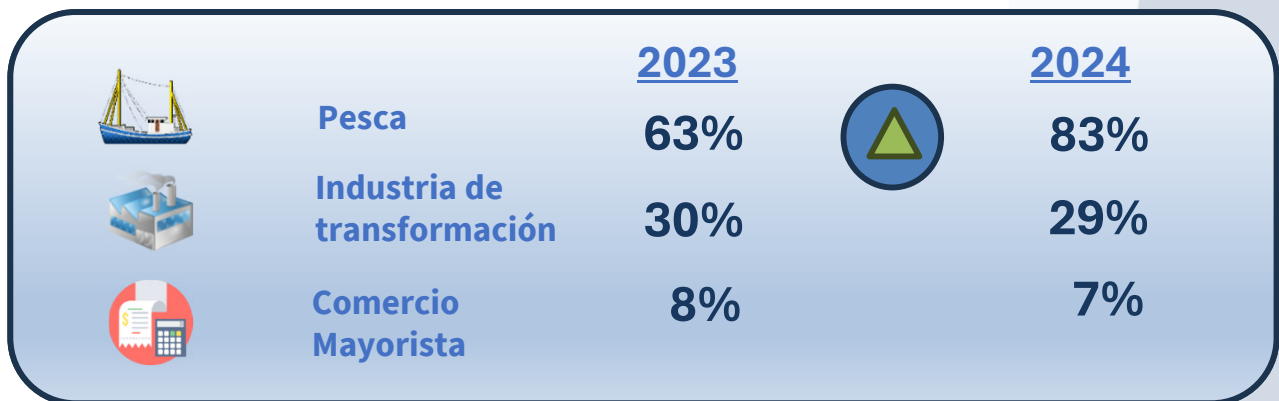

La naturaleza inherentemente volátil de la producción pesquera ha determinado que el empleo en este sector se caracterice históricamente por su marcada estacionalidad. En el ámbito de la actividad extractiva, factores como las vedas biológicas, las condiciones oceanográficas y las disposiciones derivadas de la gestión pesquera inciden directamente en la continuidad de las relaciones laborales. De igual modo, la industria de transformación de productos pesqueros presenta fluctuaciones en su demanda de mano de obra, asociadas a campañas y periodos de mayor disponibilidad de materia prima.

En este contexto, el contrato fijo-discontinuo se configura como una herramienta jurídica particularmente idónea para el sector pesquero, al permitir compatibilizar la necesaria flexibilidad productiva con la estabilidad laboral de las personas trabajadoras.

DATOS GENERALES

Porcentaje de ocupados por franja de edad y actividad_2024

EPA	14%	37%	48%	1%
EPA RAMA*	12%	38%	48%	2%
SECTOR PESQUERO	17%	41%	42%	0%

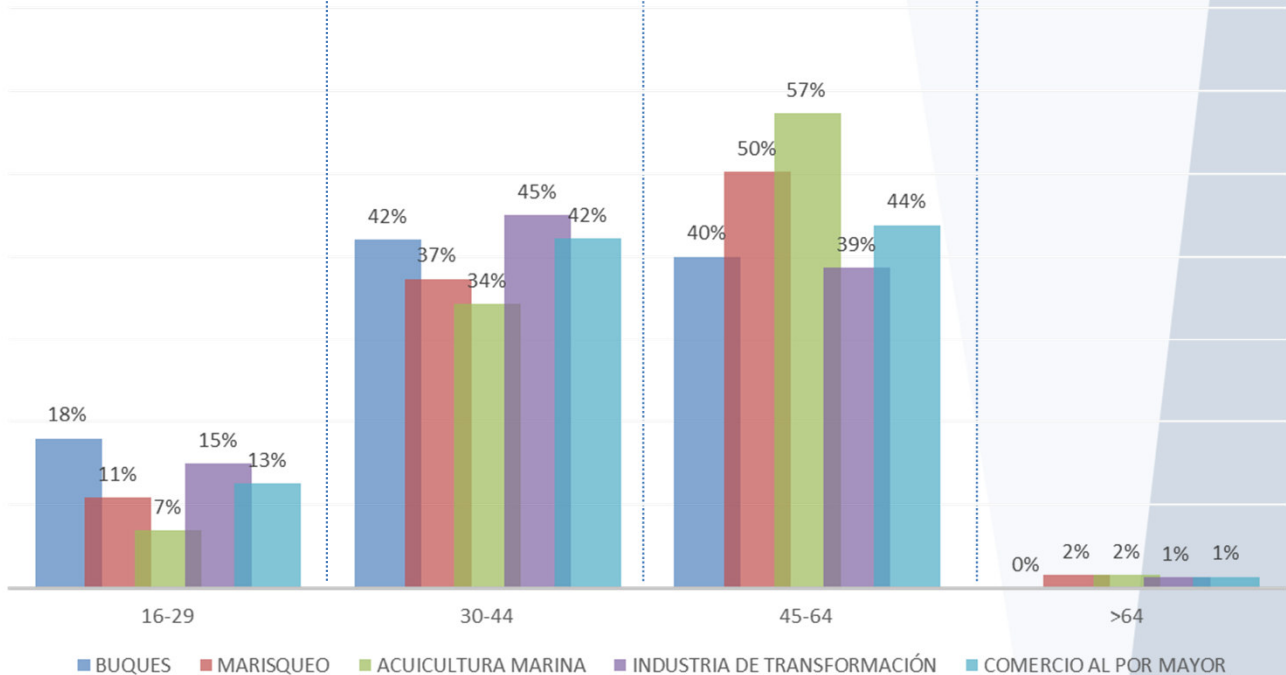

En el sector pesquero andaluz, la edad media de las personas ocupadas es de 39 años, por debajo de la media regional, que se sitúa en 44 años.

Dentro del sector, la acuicultura destaca por concentrar a más de la mitad de sus trabajadores en el grupo de 45 a 64 años, superando el 48% registrado en la Encuesta de Población Activa (EPA) para el conjunto regional. Le sigue el marisqueo, con un 50%, lo que refleja una fuerza laboral más envejecida respecto a otras ramas de actividad. Ambas actividades —acuicultura y marisqueo— presentan además las tasas más bajas de empleo juvenil, con solo un 7% y un 11% de trabajadores menores de 30 años, frente al 14% regional.

En contraste, la industria de transformación pesquera y la pesca extractiva muestran un perfil más joven, con tasas de ocupación del 15% y 18% entre menores de 30 años, superando el promedio regional del 14%.

En conclusión, aunque el sector pesquero andaluz afronta un proceso de envejecimiento de su fuerza laboral, su estructura de edad se mantiene ligeramente más joven que la del conjunto del mercado laboral regional.

*Rama: Agricultura, ganadería, silvicultura y pesca.

DATOS GENERALES

Distribución de la formación académica de las personas ocupadas en el sector pesquero_2024

EPA*	1%	4%	94%
EPA RAMA**	9%	16%	75%
SECTOR PESQUERO	27%	59%	14%

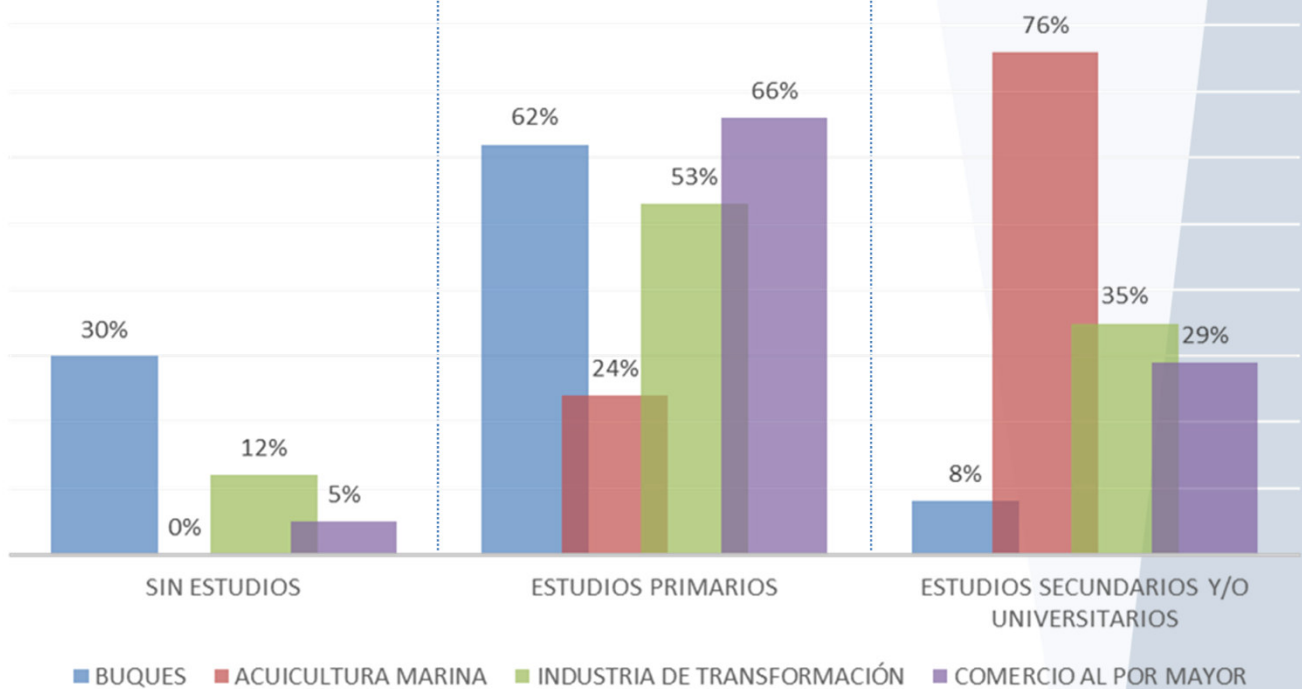

Actualmente, el 27% de las personas ocupadas en el sector pesquero andaluz carece de formación académica, es decir, no ha finalizado los estudios primarios. Este porcentaje es aún más elevado en la actividad extractiva, donde tres de cada diez trabajadores no cuentan con estudios, una proporción muy superior a la registrada en el conjunto del sector primario (agricultura, ganadería, silvicultura y pesca), donde la Encuesta de Población Activa (EPA) de 2024 sitúa la categoría "sin estudios" en apenas el 9% de los ocupados.

En contraste, la acuicultura marina destaca por presentar un mayor porcentaje de trabajadores con formación secundaria y/o universitaria, superando incluso el promedio reportado por la EPA para el sector primario en su conjunto. Además, en la actividad acuícola marina andaluza no se registra la presencia de personas sin estudios.

*Encuesta de Población Activa. Población ocupada en Andalucía según nivel de formación alcanzado por sector de actividad y sexo.

**Rama: Agricultura, ganadería, silvicultura y pesca.

DATOS GENERALES

Nacionalidad de ocupados en el sector pesquero_2024

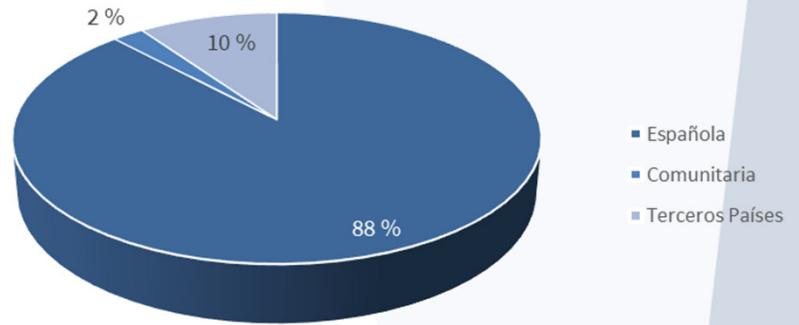

En el sector pesquero andaluz, el 10% de las personas ocupadas son de origen extranjero, procedentes tanto de países comunitarios como de terceros países. Este porcentaje coincide con el promedio regional (11%), pero se sitúa muy por debajo del 25% registrado en el conjunto del sector primario, según la Encuesta de Población Activa.

La participación de trabajadores extranjeros se concentra principalmente en la pesca extractiva, sobre todo en labores de marinería, así como en la comercialización mayorista de productos pesqueros.

Nacionalidad de ocupados por actividad_2024

Buques

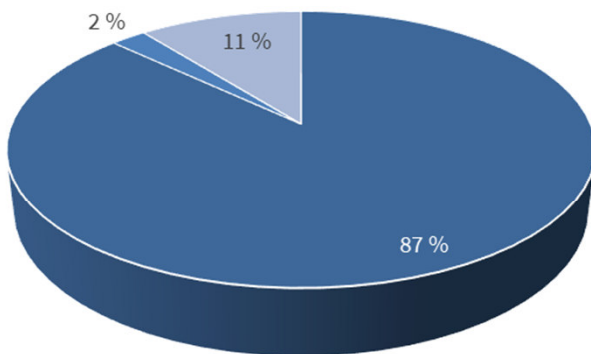

■ Española ■ Comunitaria ■ Tercero Países

Acuicultura marina

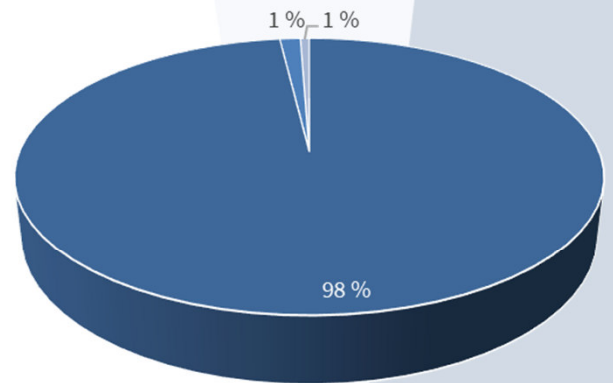

■ Española ■ Comunitaria ■ Terceros Países

Industria de transformación

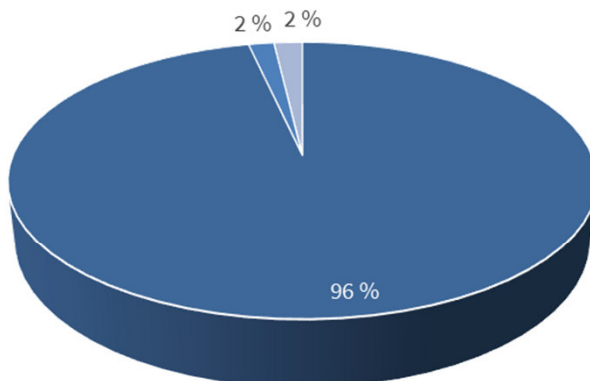

■ Española ■ Comunitaria ■ Terceros Países

Comercio al por mayor

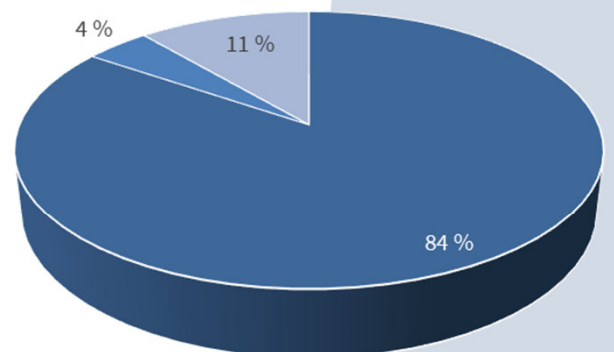

■ Española ■ Comunitaria ■ Terceros Países

DATOS GENERALES

Evolución del relevo generacional de las personas ocupadas del sector pesquero andaluz_2018-2024

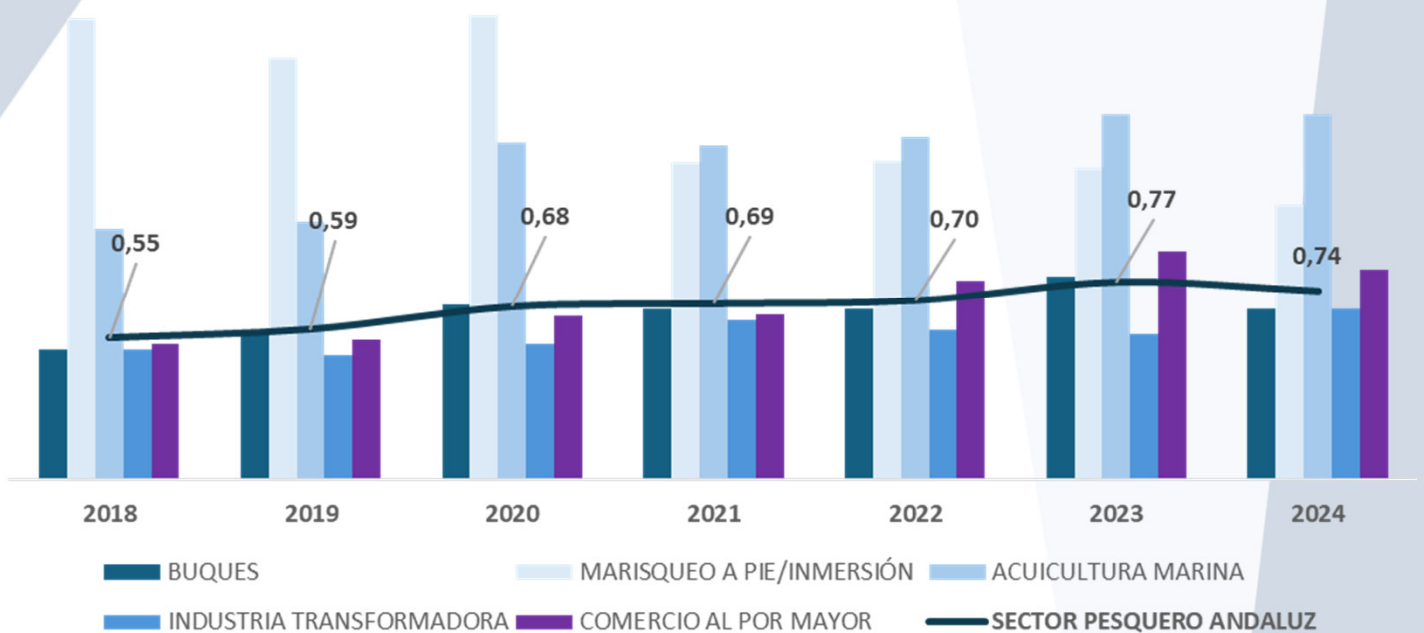

Indicador relevo generacional: población activa +45 años / población activa -45 años.

El sector pesquero andaluz afronta un desafío demográfico que refleja la realidad de otras actividades del sector primario, tanto a nivel regional como nacional. El relevo generacional se perfila como un reto a corto y medio plazo para garantizar la continuidad de la actividad pesquera en Andalucía.

En la actualidad, el 43% de las personas ocupadas en el sector tiene entre 30 y 44 años, lo que significa que, en unos veinte años, gran parte de esta cohorte estará próxima a abandonar el mercado laboral. Ante esta situación, resulta esencial diseñar e implementar estrategias que incrementen el atractivo del sector para las nuevas generaciones que comienzan su trayectoria profesional.

La gráfica adjunta muestra la evolución del indicador de relevo generacional en los últimos cinco años. En 2018, por cada 10 trabajadores menores de 45 años había 6 mayores de esa edad; en 2024, la proporción se ha elevado a 7 trabajadores mayores por cada 10 menores de 45 años, lo que evidencia un progresivo envejecimiento del colectivo.

Este fenómeno es especialmente visible en actividades como el marisqueo a pie/inmersión y la acuicultura marina, donde el indicador supera el valor de uno. Esto pone de manifiesto la concentración de profesionales mayores de 45 años en estas áreas clave.

Garantizar el relevo generacional no implica únicamente reducir la edad media de los trabajadores, sino también dotar a las nuevas generaciones de las herramientas necesarias para incorporar tecnologías innovadoras y prácticas sostenibles. Solo así será posible integrar de forma equilibrada los aspectos medioambientales, económicos y sociales, reforzando la sostenibilidad y competitividad del sector pesquero andaluz.

EL MERCADO DE TRABAJO EN EL SECTOR DE LA PESCA Y LA ACUICULTURA EN ANDALUCÍA

Evolución de desempleo y demandantes de empleo (promedio anual 2014_2024)

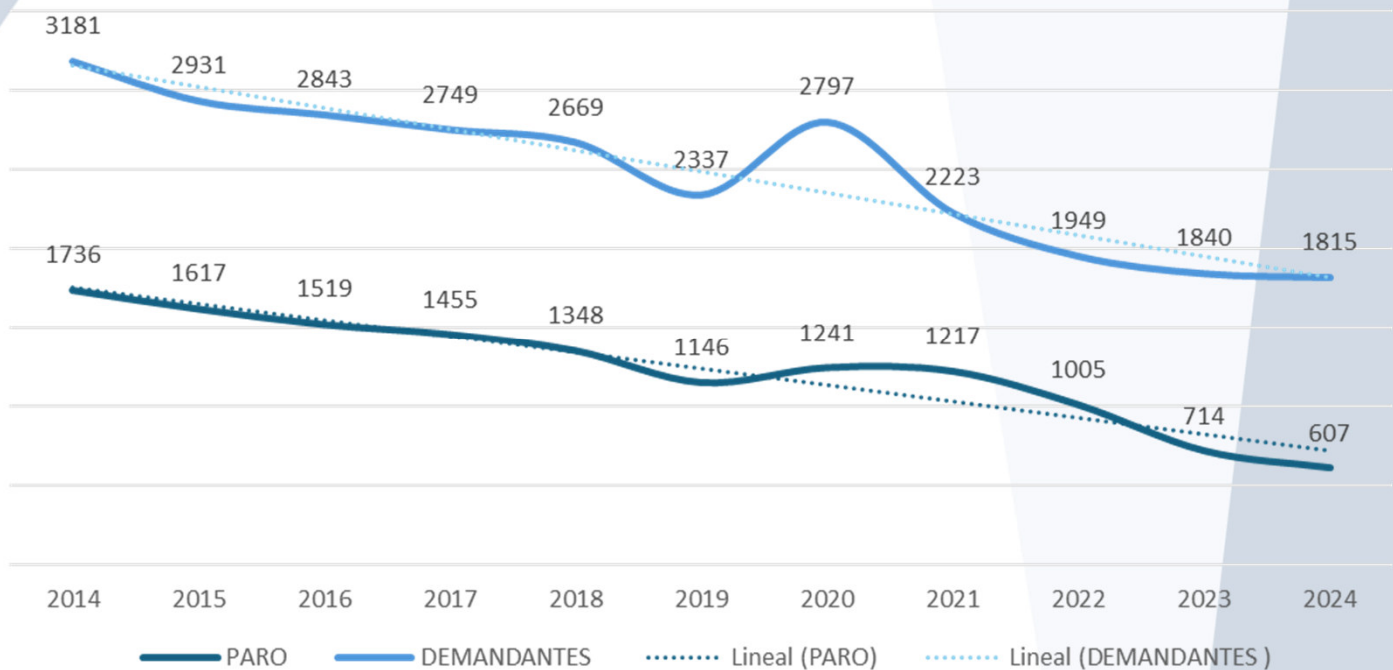

Fuente: Observatorio Argos. Servicio Andaluz de Empleo. Consejería de Empleo, Empresa y Trabajo Autónomo. 2003

Durante la última década, la tasa promedio anual de desempleo en el sector de la pesca y la acuicultura ha experimentado una reducción del 65%. Esta contracción se ha visto acompañada por una disminución del 43% en la demanda de empleo asociada a dichas actividades.

No obstante, en el año 2020 se observó un comportamiento atípico en ambas variables, atribuible a los efectos de la crisis sanitaria derivada de la COVID-19. En dicho periodo (2019-2020), la demanda de empleo se incrementó en un 19,7%, mientras que la tasa de desempleo registró un aumento del 8,3%.

De manera agregada, la evolución descendente tanto del desempleo como de la demanda de empleo en el sector pesquero y acuícola marino en Andalucía evidencia una pérdida progresiva de atractivo de estas actividades dentro del mercado laboral, incluso entre la población que busca acceder por primera vez a la actividad productiva.

EL MERCADO DE TRABAJO EN EL SECTOR DE LA PESCA Y LA ACUICULTURA EN ANDALUCÍA

Distribución en porcentaje de desempleados por provincia (promedio 2024)

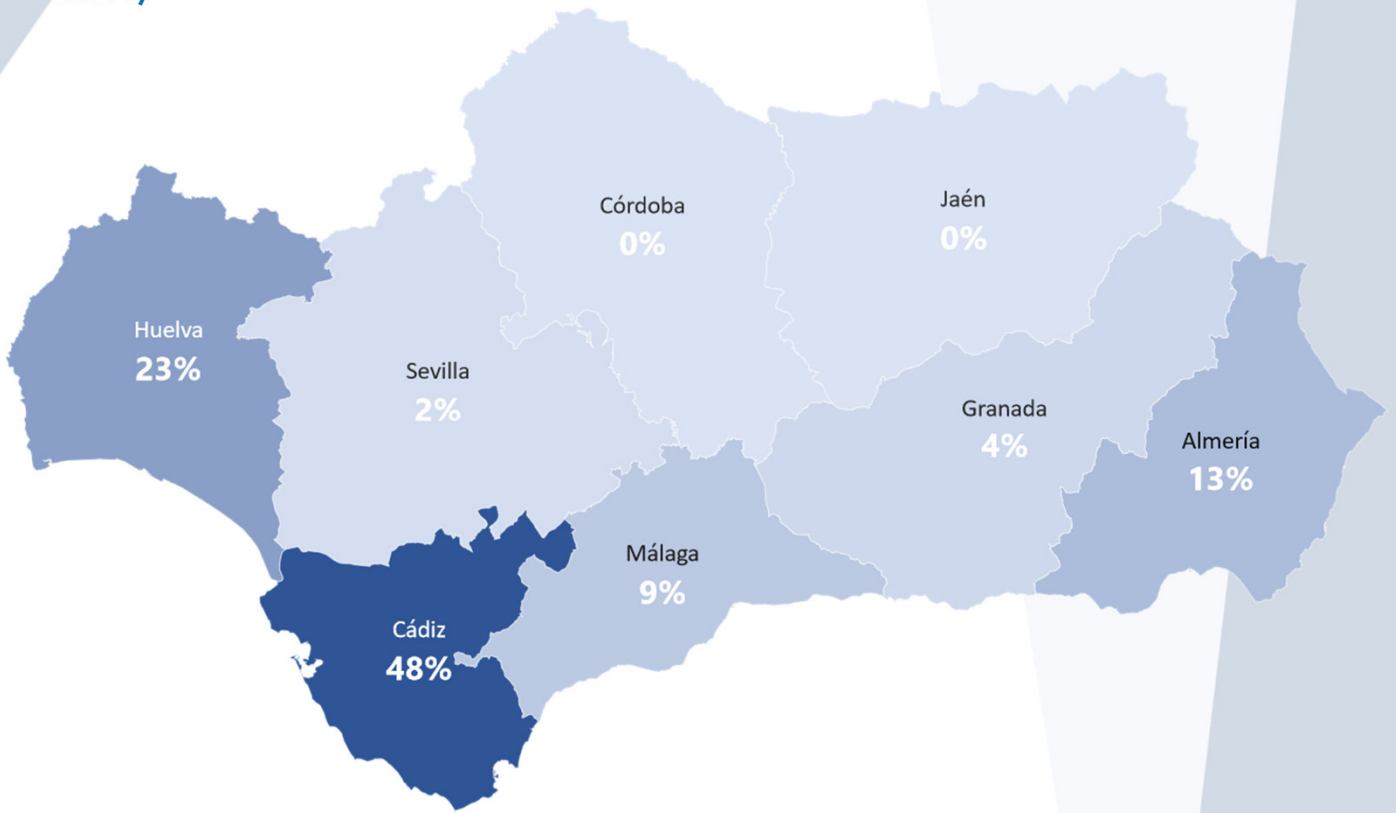

Con tecnología de Bing
© GeoNames, TomTom

Evolución interanual de paro registrado en las actividades de pesca y acuicultura en los principales municipios_2023-2024

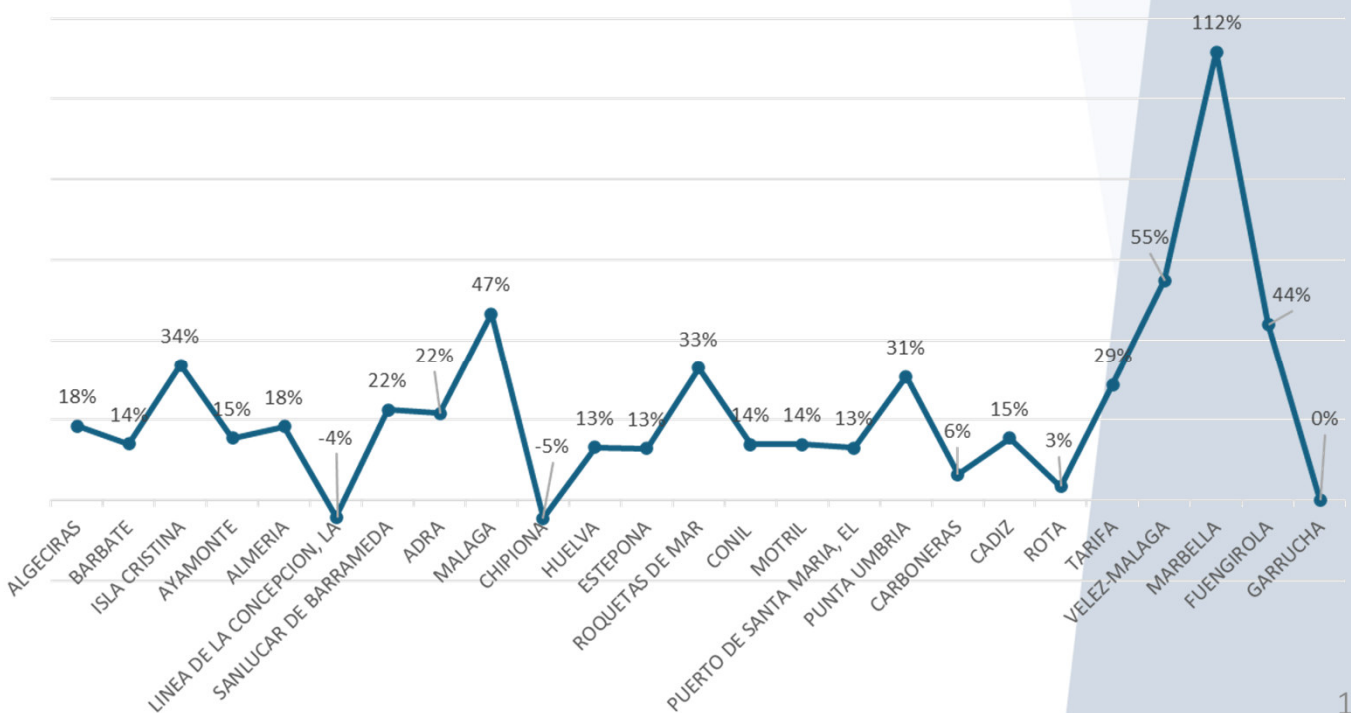

PESCA EXTRACTIVA (Buques CNAE 0311)_2024

Operadores
1.406



Personas ocupadas
5.311



Hombres
99%



Mujeres
1%

9 de cada 10
ocupados son de
origen nacional.



Empleo por modalidad pesquera



32% Artes menores

23% Arrastre de fondo

19% Cerco

11% Arrastre Marisquero Congelador

5% Draga

4% Rastro

3% Palangre de Superficie

3% Almadraba

2% Atuneros

La actividad extractiva de los 1.406 buques que conforman la flota pesquera andaluza generó un total de 5.311 empleos. De estos, el 85% se concentra en cuatro modalidades principales de pesca: artes menores, arrastre de fondo, cerco y arrastre marisquero congelador.

En la provincia de Huelva, se agrupa la mayoría de los empleos vinculados a las modalidades de arrastre de fondo y draga hidráulica. Por su parte, la modalidad de cerco destaca en la provincia de Cádiz, que registra además un importante número de trabajadores en las modalidades de artes menores.

Cabe destacar que los empleos relacionados con la modalidad de arrastre marisquero congelador están exclusivamente localizados en la provincia de Huelva. Así como el empleo generado en la modalidad de almadraba y atuneros se concentran en la provincia de Cádiz.

PESCA EXTRACTIVA (Buques CNAE 0311)_2024

Personas ocupadas en los buques de pesca por provincia_2024

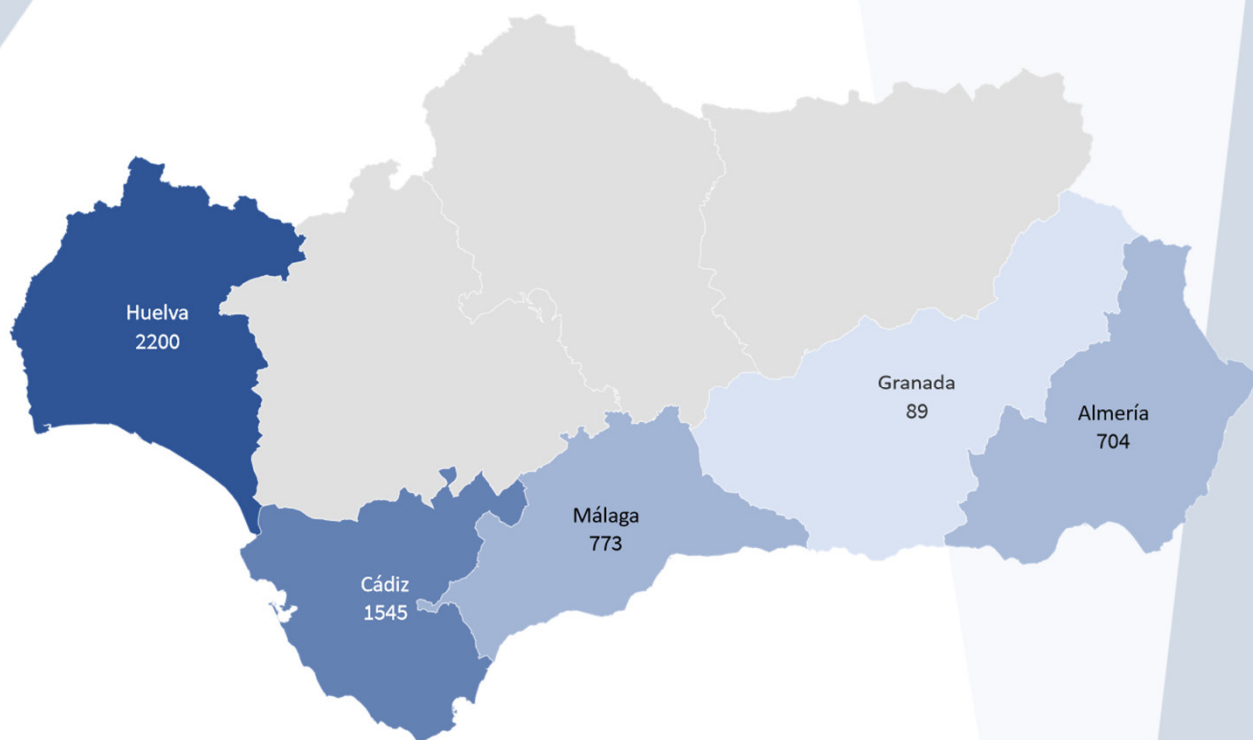

Con tecnología de Bing
© GeoNames, TomTom

La ocupación en la actividad extractiva pesquera se distribuye de manera desigual a lo largo del litoral andaluz. La región suratlántica concentra el mayor número de trabajadores, representando el 64 % del total. En particular, las provincias de Cádiz y Huelva agrupan a siete de cada diez personas empleadas en los buques de pesca andaluces.

El 28 % de la mano de obra embarcada se localiza en los municipios de Isla Cristina (16 %) y Huelva (12 %), debido, en este último caso, a la relevancia de su flota congeladora. Le siguen los municipios de Punta Umbría (8 %), Barbate (8 %), Vélez-Málaga (6 %) y Sanlúcar de Barrameda (6 %), que en conjunto suman otro 28 % del total de tripulantes de la flota andaluza.

Además, un tercer grupo de municipios —Almería, Carboneras, Ayamonte y Tarifa— reúne cada uno a más de 200 tripulantes, concentrando en conjunto otro 17 % del empleo generado por los buques pesqueros de Andalucía.

PESCA EXTRACTIVA (Buques CNAE 0311)_2024

Estructura de edad de las personas ocupadas por litoral andaluz

SURATLÁNTICA

<30 años

15,7%

>44 años

45,1%

SURMEDITERRÁNEA

<30 años

21,8%

>44 años

30,4%



Porcentaje de ocupados por municipio en actividad extractiva > 45 años_ 2024

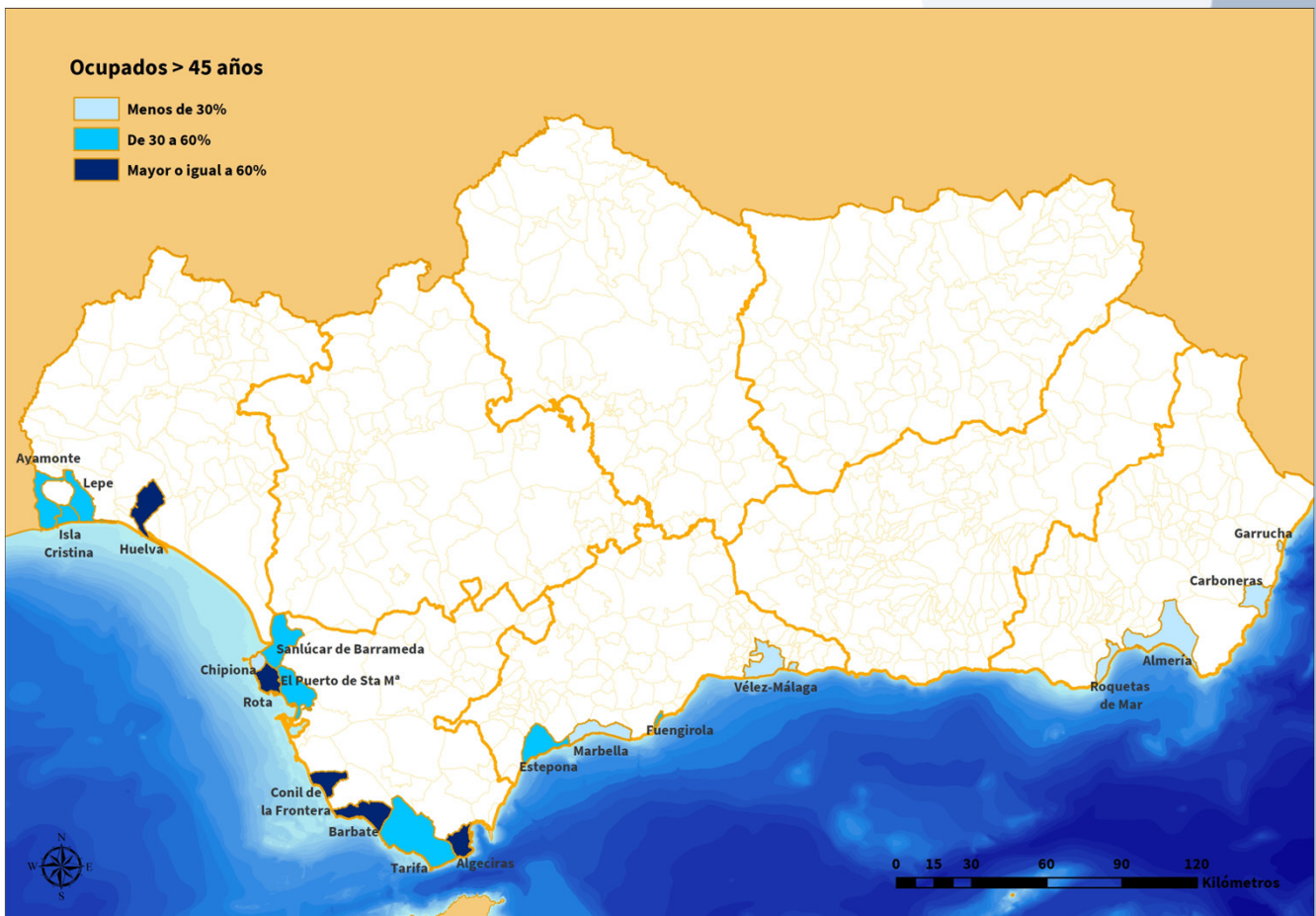

La renovación generacional en la actividad extractiva pesquera constituye un desafío estratégico que la región debe abordar en el mediano plazo. En Andalucía, el 40 % de la población ocupada en subactividades desarrolladas a bordo de embarcaciones —como los buques de fresco, las almadrabas y la flota congeladora— supera los 45 años. En el litoral suratlántico destacan varios puertos con una elevada proporción de trabajadores mayores de esa edad: Conil, donde el 71 % del personal dedicado a tareas extractivas supera los 45 años, y Huelva y Barbate, ambos con un 67 %. En la vertiente surmediterránea, Algeciras presenta un perfil similar, con un 71 % de trabajadores mayores de 45 años. En contraste, la provincia de Almería sobresale por su mayor presencia de población joven en el sector extractivo: más de siete de cada diez personas activas en estas actividades tiene menos de 45 años. Los puertos de Carboneras, Almería (capital) y Roquetas de Mar concentran la mayor proporción de este segmento joven.

PESCA EXTRACTIVA (Buques CNAE 0311)_2024

Nivel formativo por sexo_2024

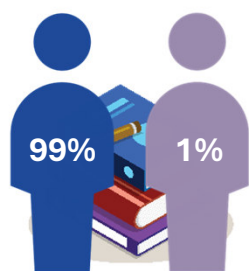

Sin estudios
30%

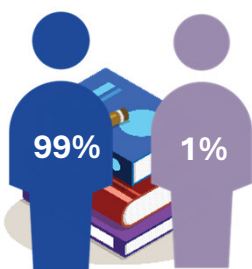

Estudios primarios
62%

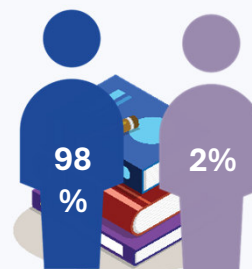

Secundarios o universitarios
8%

Porcentaje de ocupados en la actividad extractiva sin estudios por municipio_2024

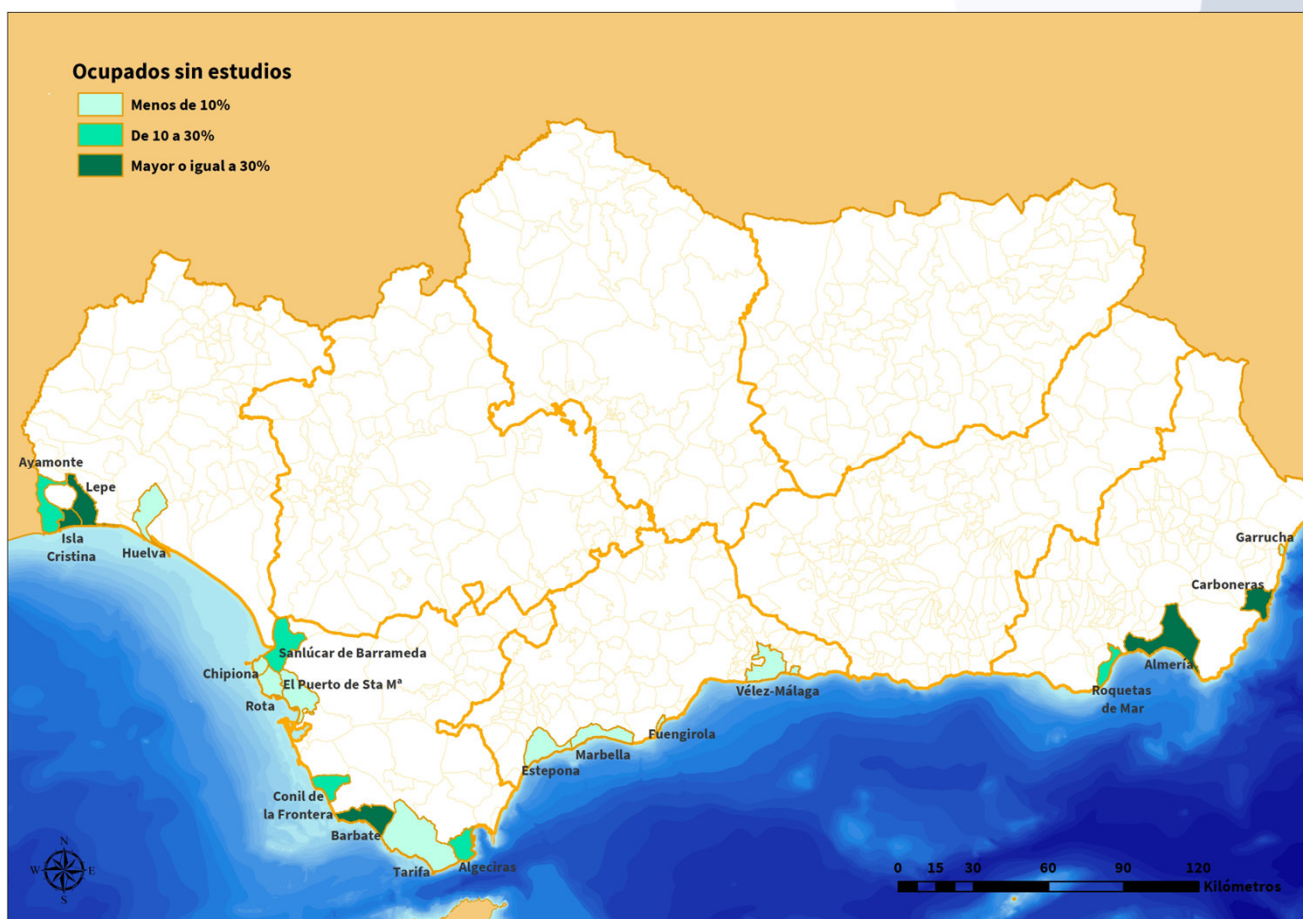

En cuanto al nivel educativo en la actividad pesquera extractiva de Andalucía, el 30% de los trabajadores se encuentra en la categoría de "sin estudios". Este porcentaje contrasta notablemente con el 2% reportado en la Encuesta de Población Activa para el mismo grupo dentro del sector primario en Andalucía.

En particular, hay cinco municipios donde los trabajadores que carecen de estudios básicos son más de un 30% del total de población ocupada en la actividad, estos son: Lepe, Isla Cristina, Carboneras, Barbate y Almería.

PESCA EXTRACTIVA (Buques CNAE 0311)_2023

Nacionalidad por caladero

Los tripulantes provenientes de terceros países representan el 3% del total de ocupados en el Golfo de Cádiz, y el 23% del litoral Mediterráneo. Esta última cifra repercute positivamente en la región Surmediterránea, generando una estructura de edad más joven en la población ocupada.

Las personas ocupadas provenientes de terceros países proceden principalmente de Marruecos, Senegal, Perú y Guinea.

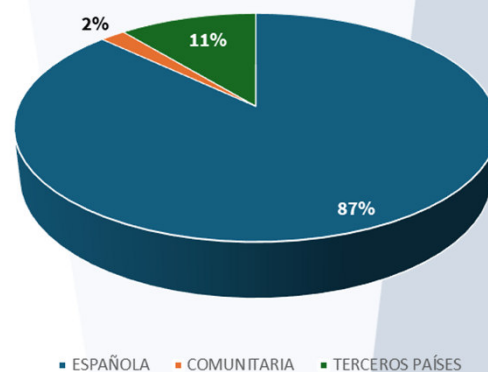

Porcentaje de extranjeros (comunitarios + terceros países) en la actividad extractiva por municipio_2024

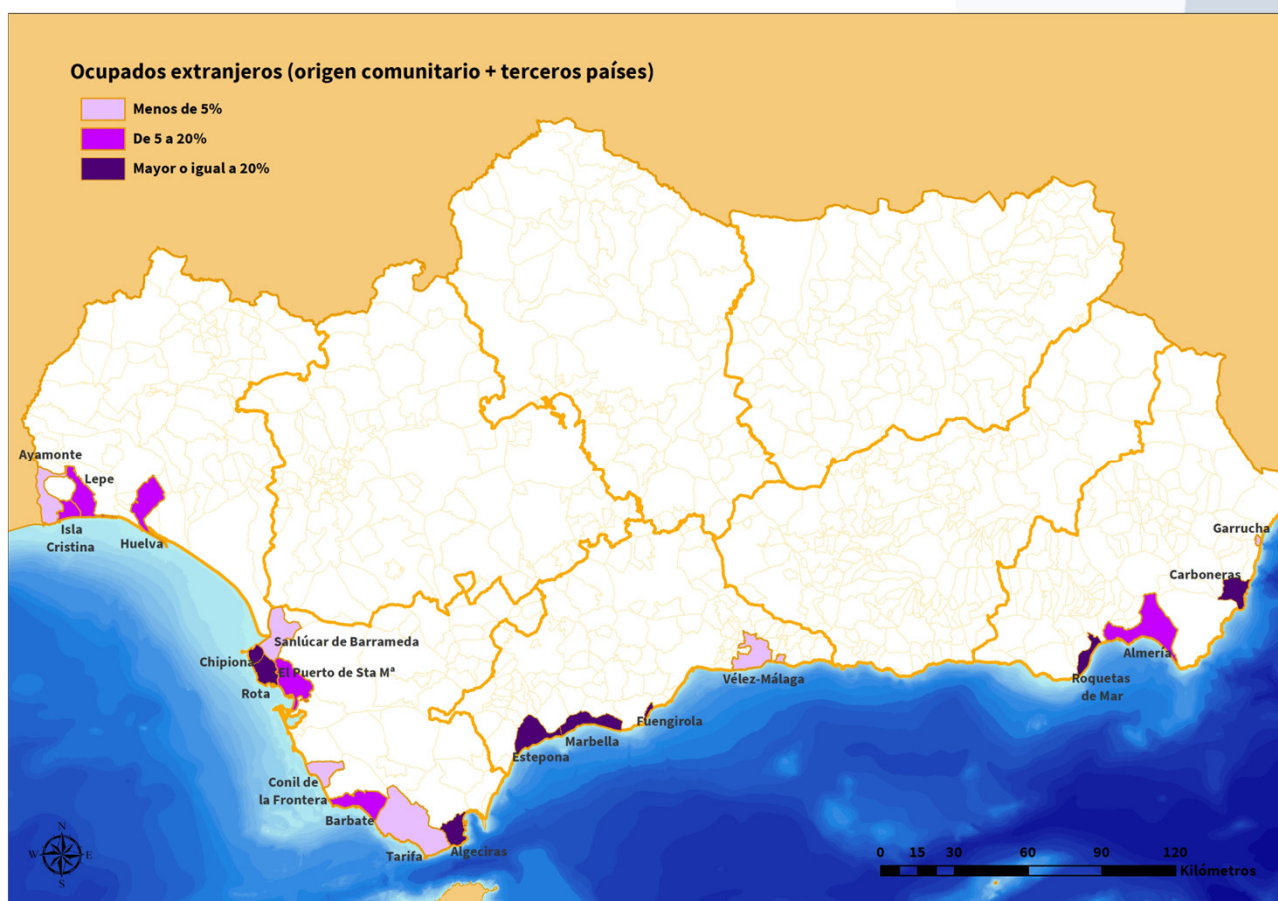

El 8,5 % de las personas afiliadas al Régimen Especial del Mar son de origen extranjero. De este grupo, el 22,5 % procede de Senegal, seguido por Marruecos e Indonesia.

Andalucía se sitúa como la quinta comunidad autónoma con mayor número de trabajadores de origen extranjero, concentrando el 9,4 % del total registrado en el Régimen Especial del Mar.

En ocho puertos andaluces, más del 20 % de la población ocupada en el sector pesquero es de origen extranjero, tanto procedente de la Unión Europea como de países extracomunitarios. Seis de estos puertos se localizan en el litoral surmediterráneo —Carboneras, Roquetas de Mar, Fuengirola, Marbella, Estepona y Algeciras—, mientras que en el litoral del Golfo de Cádiz destacan los puertos de Rota y Chipiona.

MARISQUEO A PIE O INMERSIÓN (CNAE 0311)_2024

Personas ocupadas

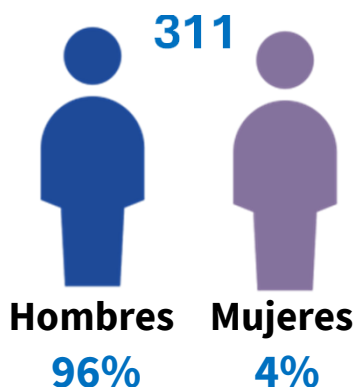

Ocupación por tipo de marisqueo

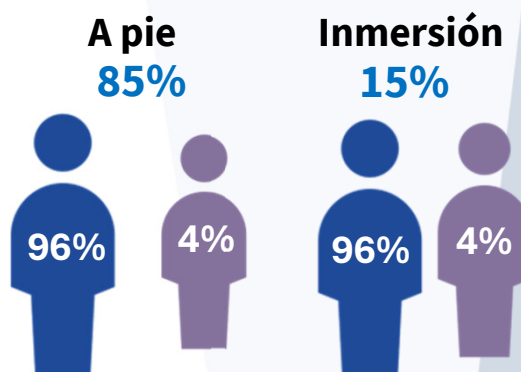

Distribución de empleo por provincias

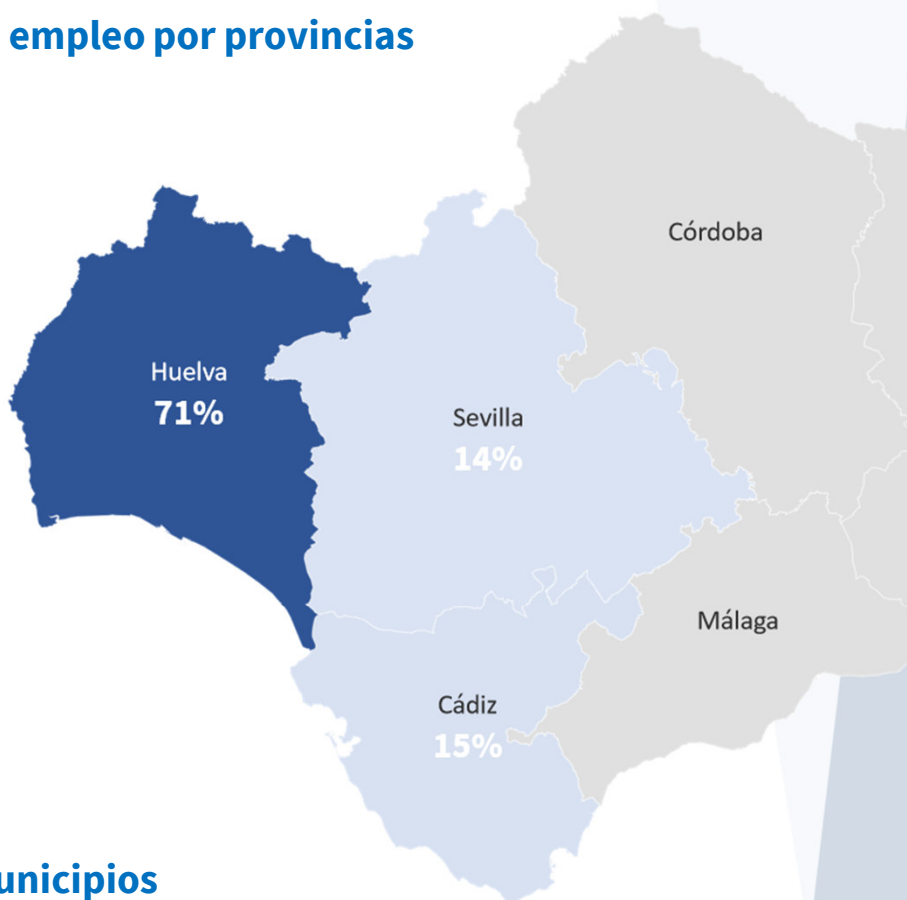

Empleo por municipios

El empleo en la actividad del marisqueo se concentra principalmente en la provincia de Huelva, que representa el 71% del total. En esta zona, el 98% de los trabajadores se dedica al marisqueo de inmersión y el 66% al marisqueo a pie. Los municipios onubenses con mayor actividad son Isla Cristina (38%), Ayamonte (20%), Almonte (12%) y Lepe (9%).

En la provincia de Cádiz, el 70% del marisqueo se desarrolla en Sanlúcar de Barrameda, seguida por El Puerto de Santa María (13%), y en menor medida Cádiz y San Fernando (9%).

Por su parte, en las provincias de Málaga y Granada, la actividad de marisqueo en inmersión para la captura de erizos y anémonas se encuentra suspendida, hasta nuevo aviso, debido a la proliferación del alga *Rugulopterix okamurae*.

MARISQUEO A PIE O INMERSIÓN (CNAE 0311)_2024

Pirámide de edad_2024

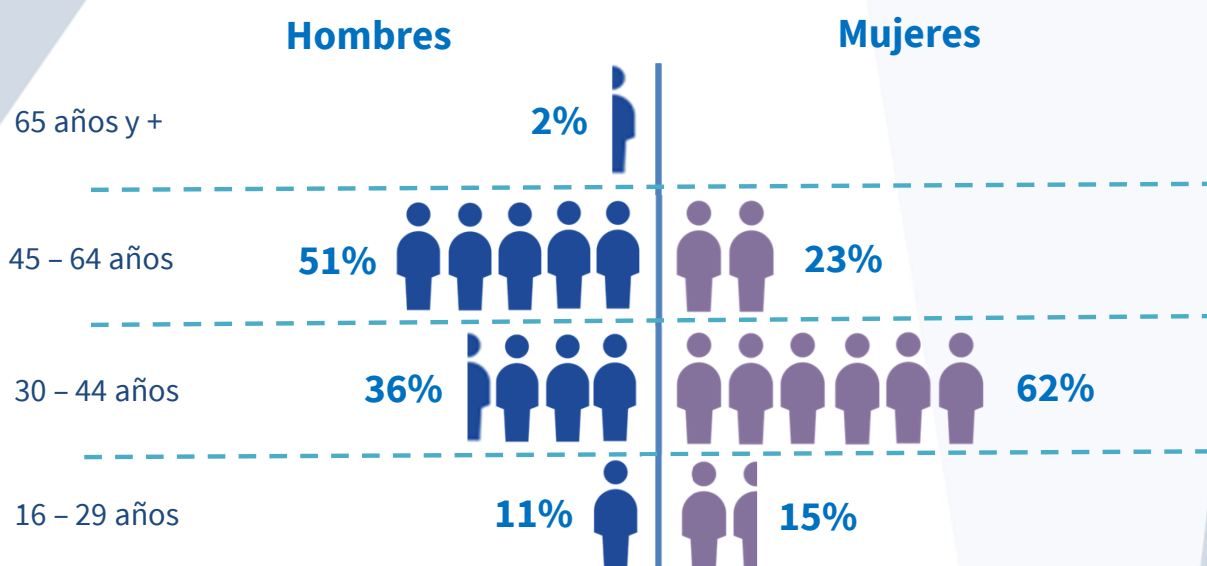

Cabe destacar que, debido a la elevada exigencia física y a las condiciones laborales propias de esta actividad —particularmente en el marisqueo a pie o por inmersión—, el 50% de las personas ocupadas en el sector se concentra en el grupo etario de 45 a 64 años.

No obstante, se observa una diferenciación por sexo: el 62% de las mujeres mariscadoras se ubica en el rango de 30 a 44 años, mientras que el 56% de los hombres se concentra en el intervalo de 45 a 64 años.

ACUICULTURA MARINA (CNAE 0321)_2024

Empresas
67



Instalaciones
97



Personas ocupadas
520



Hombres **Mujeres**
83% **17%**

Empleo equivalente
511



Empleo por tipo de instalación y sexo_2024

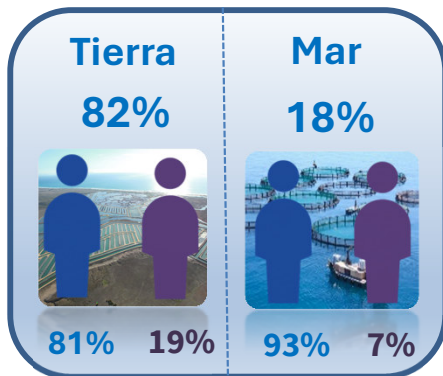

El 82% de las personas empleadas en la actividad acuícola marina radican en tierra, aglutinando a 2 de cada 10 mujeres, y a 8 de cada 10 hombres.

Pirámide de edad_2024

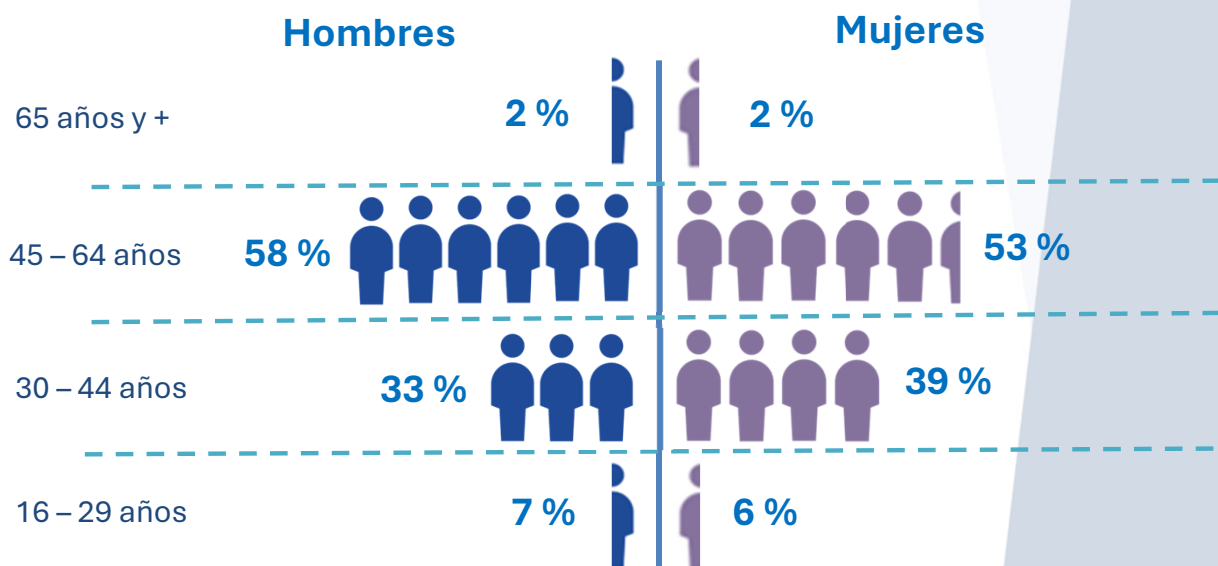

La actividad acuícola presenta una estructura de población envejecida, un 59% de las personas empleadas superan los 40 años. En el sector primario a nivel regional, según la Encuesta de Población Activa, este sector poblacional representa el 47% del total. Tan sólo un 7% de los trabajadores en la acuicultura marina en Andalucía son menores de 24 años.

ACUICULTURA MARINA (CNAE 0321)_2024

Distribución del empleo por provincia

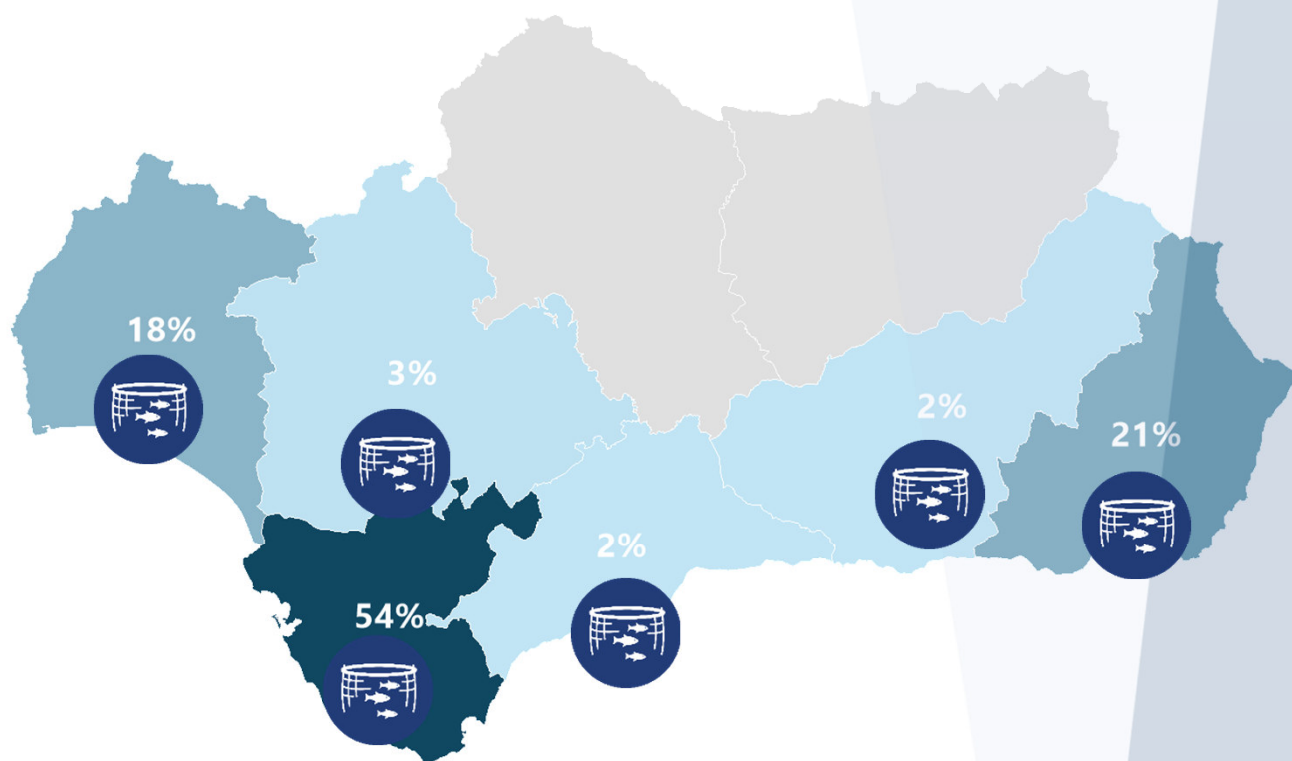

Con tecnología de Bing
© GeoNames, TomTom

El tejido productivo de la acuicultura marina en Andalucía lo conforman 67 empresas y 97 instalaciones acuícolas, que de manera conjunta generaron 520 empleos en el año 2024.

Este empleo se concentra sobre todo en las provincias de Cádiz, Almería y Huelva, aglutinando entre éstas el 93% del empleo de la actividad acuícola marina en Andalucía.

ACUICULTURA MARINA (CNAE 0321)_2024

Nivel formativo por sexo_2024

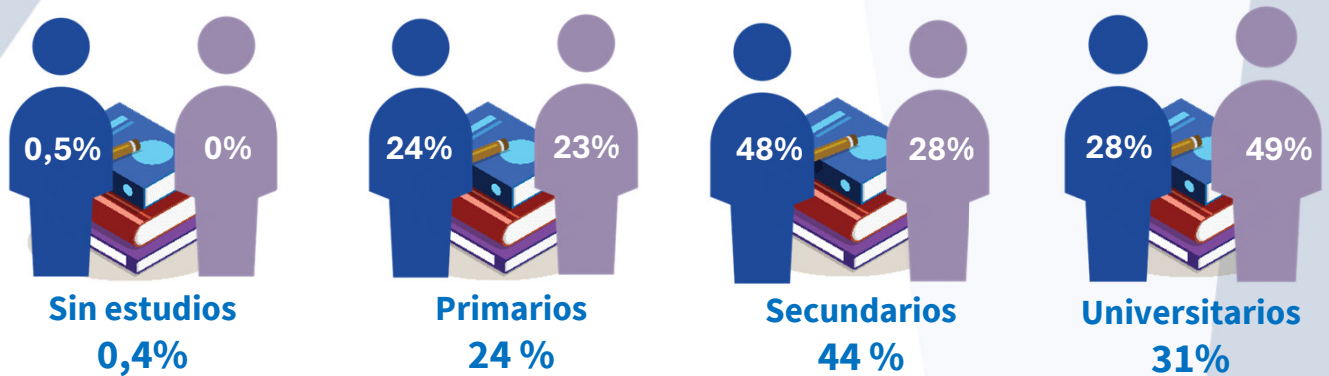

Categoría profesional por sexo_2024

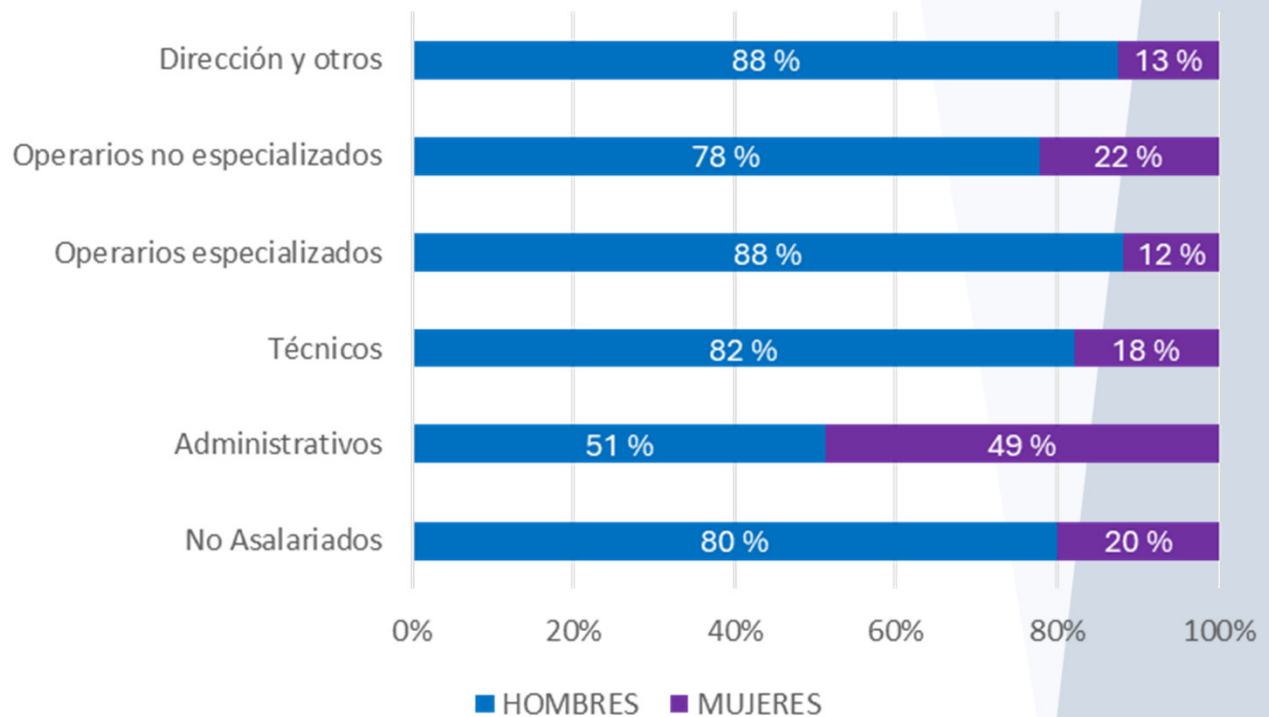

La acuicultura marina es la actividad del sector pesquero con una mayor proporción de personas con estudios secundarios y universitarios, un 75%.

Atendiendo a la categoría profesional por sexo, destaca que en conjunto el 83% del total de los ocupados hombres son técnicos, operarios especializados o directivos. Frente al 63% de las mujeres para las citadas categorías.

ACUICULTURA MARINA (CNAE 0321)_2024

Nacionalidad por sexo_2024

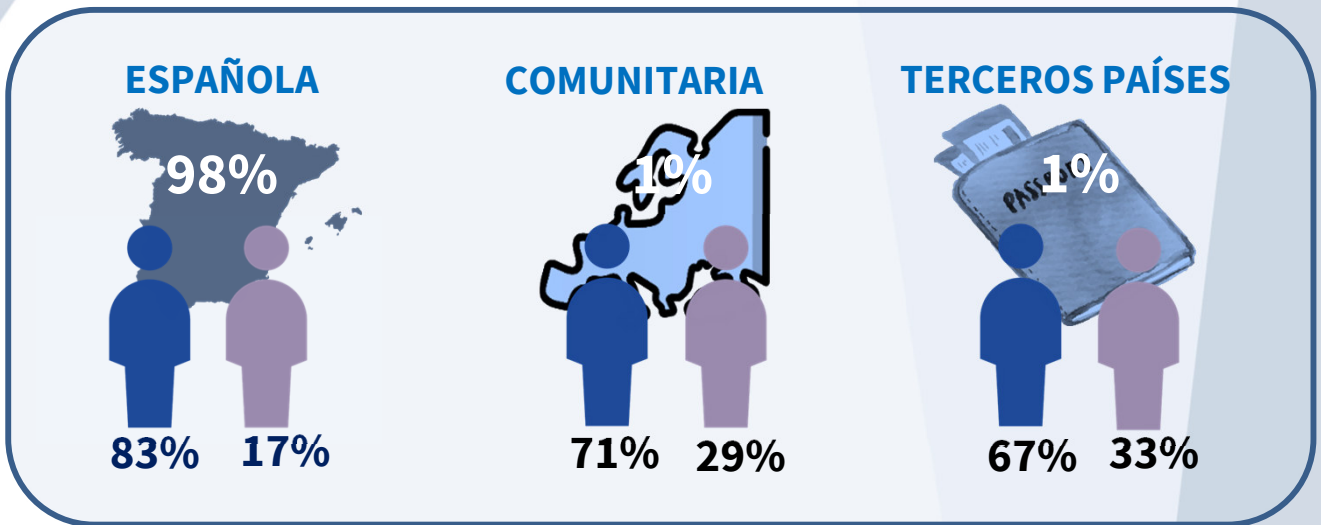

Distribución por provincias de empleados en la actividad acuicultura marina con nacionalidad comunitaria o de terceros países_2024

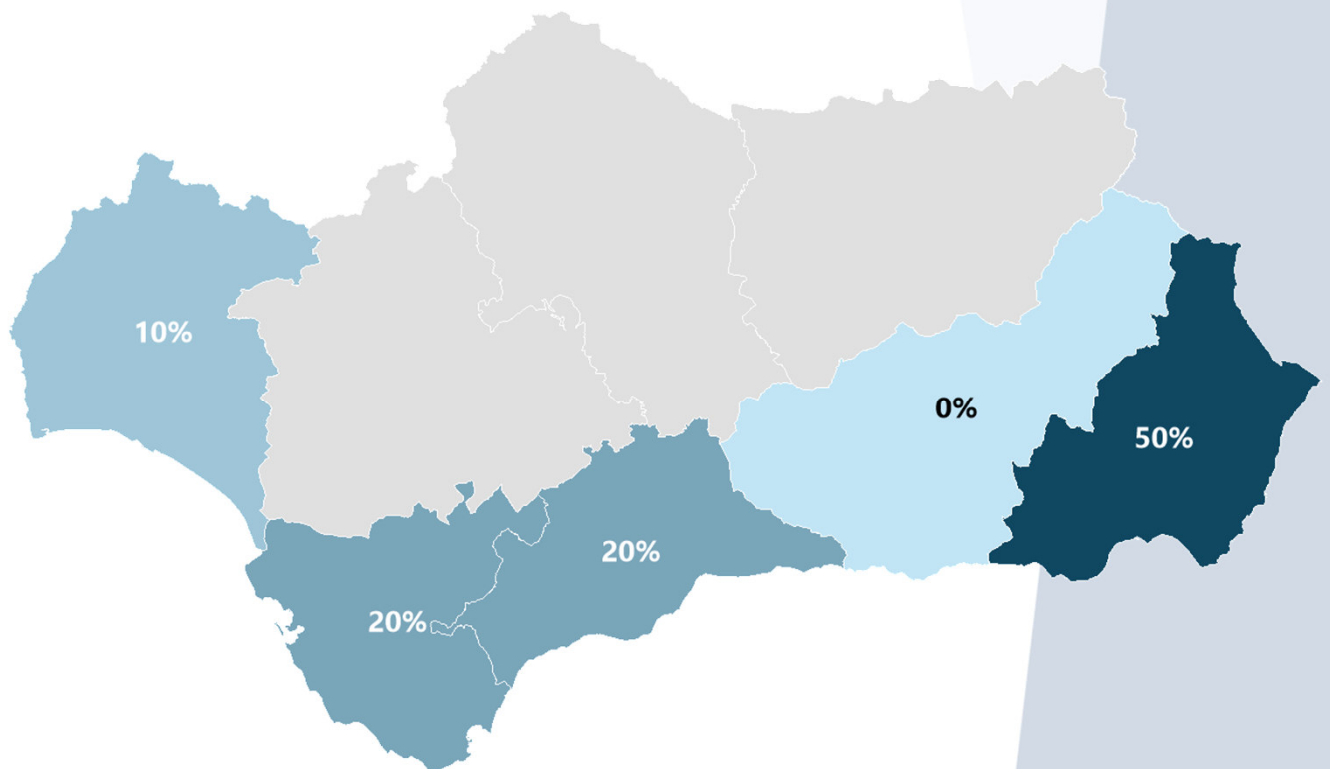

INDUSTRIA DE TRANSFORMACIÓN PESQUERA (CNAE 1022)_2024

Empresas
74



Personas ocupadas
4.083

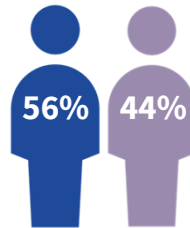

Empleo equivalente
3.657



Distribución del empleo por gama productiva

En 2024, un total de 74 empresas transformadoras en Andalucía produjeron 74.660 toneladas de productos pesqueros transformados, alcanzando una facturación de 822,96 millones de euros. Este subsector generó empleo para 4.083 personas, con una distribución de género prácticamente equilibrada: 56% hombres y 44% mujeres, lo que lo sitúa como la única actividad del sector pesquero con un nivel significativo de paridad.

Conviene destacar que, en etapas anteriores, la participación femenina era mayoritaria. No obstante, el incremento de los procesos de congelación en la transformación de productos pesqueros ha favorecido una mayor contratación de mano de obra masculina, dado que estas labores, por su elevada exigencia física, se encuentran tradicionalmente masculinizadas. En cuanto al tamaño empresarial, la mayor parte del empleo se concentra en compañías no clasificadas como PYMEs.

Las empresas medianas aportan aproximadamente una cuarta parte de los puestos de trabajo, con una representación femenina cercana al 50% de sus plantillas. En las pequeñas empresas, en cambio, las mujeres representan algo más de la mitad del total de personas empleadas.

INDUSTRIA DE TRANSFORMACIÓN PESQUERA (CNAE 1022)_2024

Pirámide de edad_2024

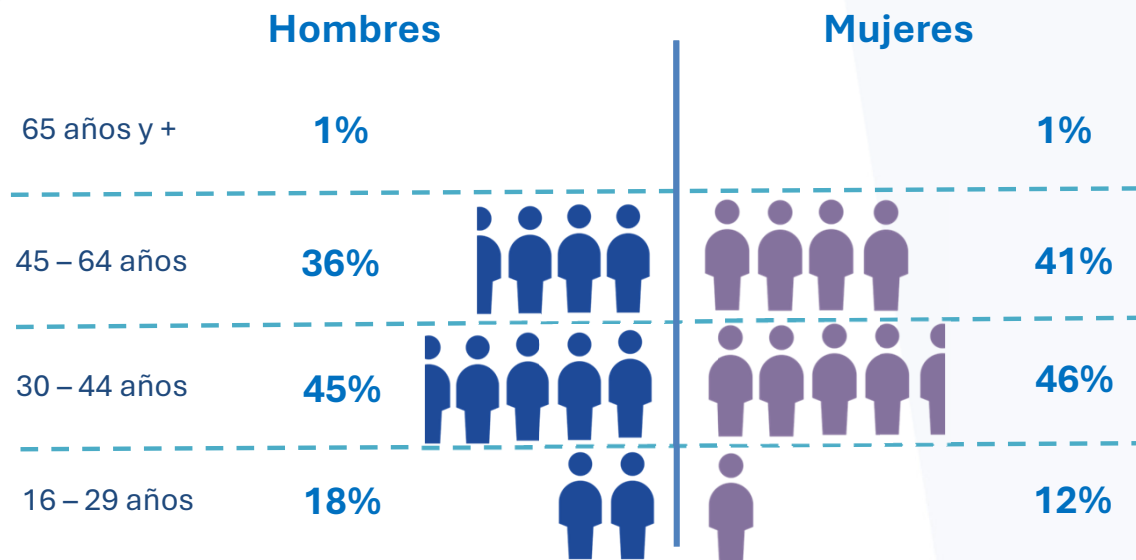

La industria de transformación de productos pesqueros y acuícolas frescos presenta la estructura por edad más joven dentro del sector pesquero andaluz. En esta actividad, el 60% de las personas empleadas tiene menos de 44 años. De acuerdo con la Encuesta de Población Activa, este porcentaje supera en cinco puntos al observado en la rama de las industrias manufactureras, donde alcanza el 55%.

Distribución del empleo de la actividad de la industria de transformación pesquera por provincia_2024

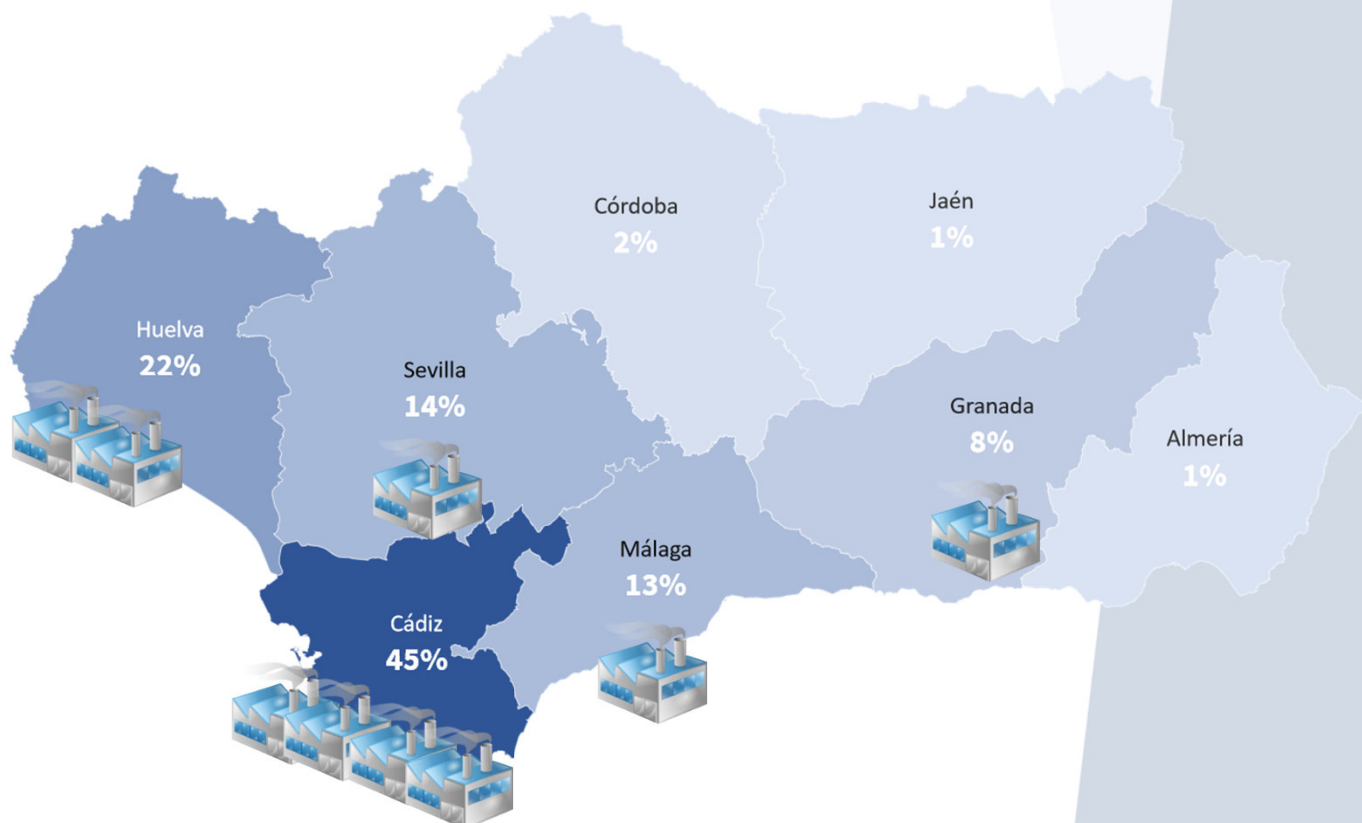

INDUSTRIA DE TRANSFORMACIÓN PESQUERA (CNAE 1022)_2024



Fijo_63%

Fijo discontinuo_29%

Temporal_9%

Tipo de contrato por sexo

Hombres



Fijo_70%

Fijo discontinuo_22%

Temporal_8%

Mujeres



Fijo_54%

Fijo discontinuo_37%

Temporal_9%

Las contrataciones fijas-discontinuas presentan una mayor proporción en el colectivo femenino, dado que las empresas dedicadas a la actividad conservera operan en función de temporadas o campañas productivas.

Nivel formativo por sexo

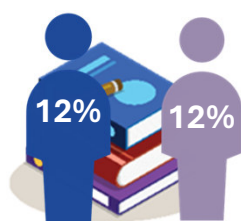

Sin estudios
12%

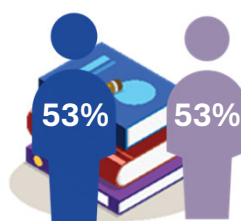

Estudios Primarios
53%

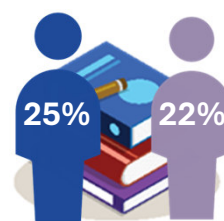

Secundarios
24%



Universitarios
11%

Según los datos disponibles, en Andalucía el 35% de la población ocupada en la industria transformadora de productos pesqueros cuenta con estudios de nivel secundario y/o universitario.

Este valor contrasta con el registrado en el conjunto de las industrias manufactureras de la región, donde el 95% de las personas ocupadas posee al menos formación secundaria o superior, lo que pone de manifiesto una notable brecha en el nivel educativo entre ambos sectores.

Categoría Profesional por sexo

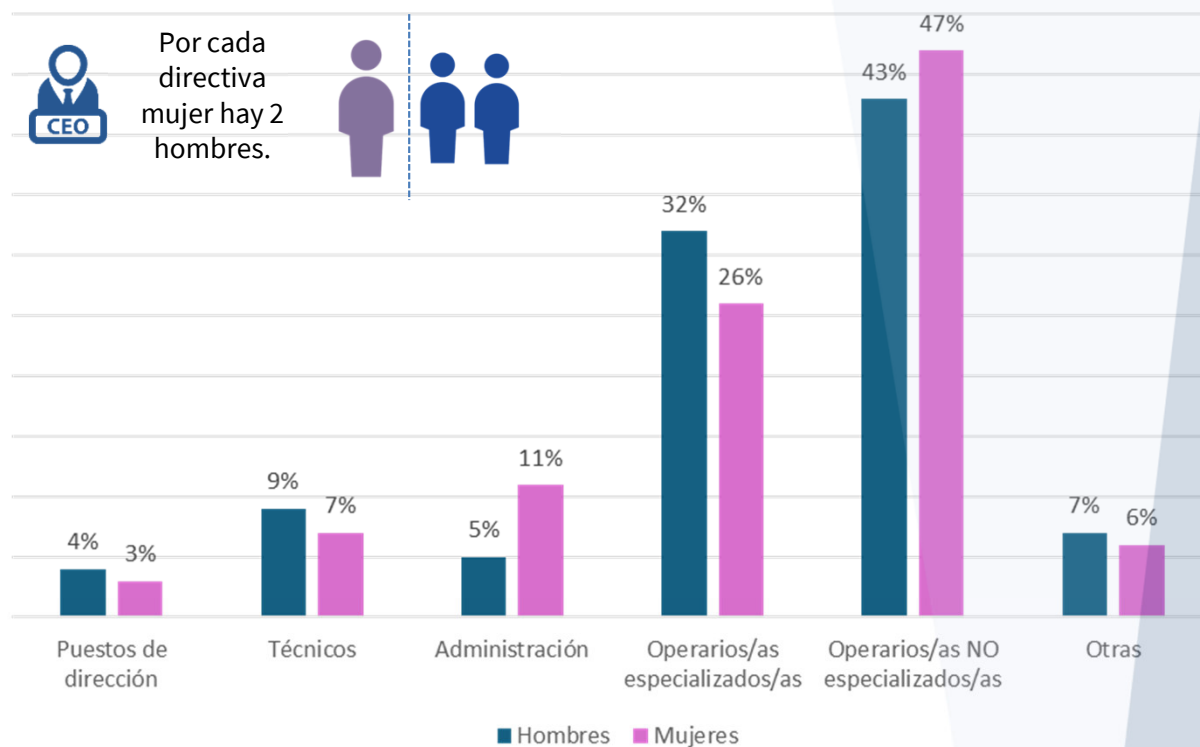

En la industria transformadora, el 80% de la población ocupada se concentra en la categoría de operarios/as. De este colectivo, el 45% corresponde a personal no especializado y el 29% a personal especializado.

Con relación a la distribución por género, en el caso de las mujeres ocupadas en la actividad predomina la categoría de operarias no especializadas, que representan el 47% del total, mientras que las operarias especializadas alcanzan el 26%.

COMERCIO AL POR MAYOR DE PRODUCTOS PESQUEROS (CNAE 4630)_2024

Empresas
547



(CNAE 46.38)

Personas ocupadas
4.496

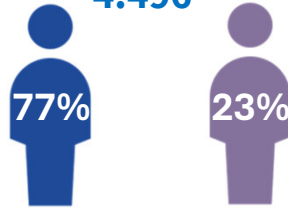

Empleo equivalente
4.082



Distribuidas por provincia

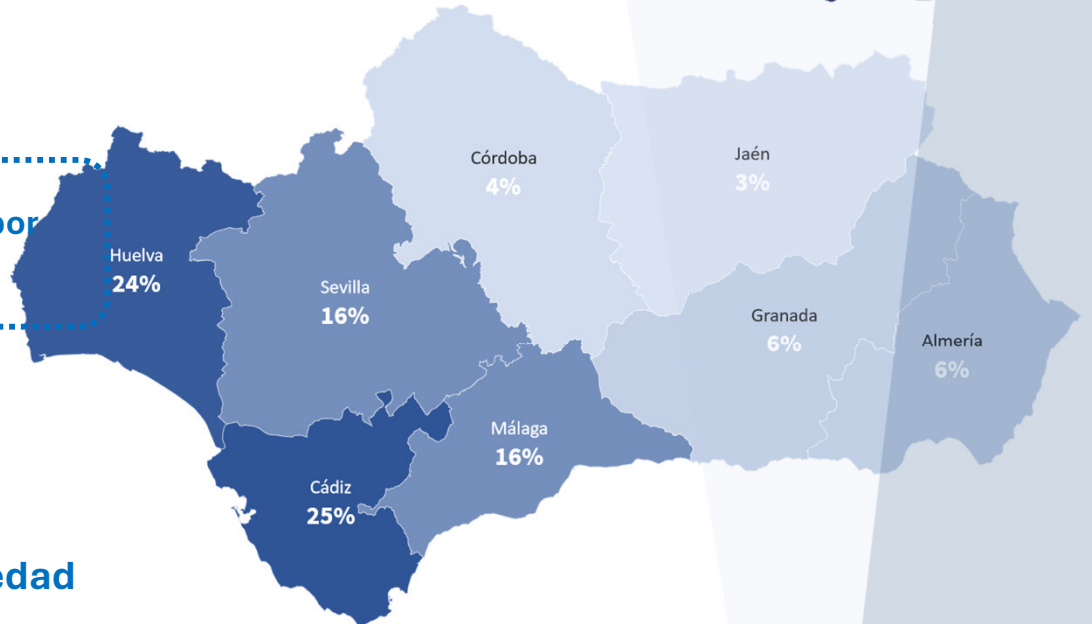

Pirámide de edad

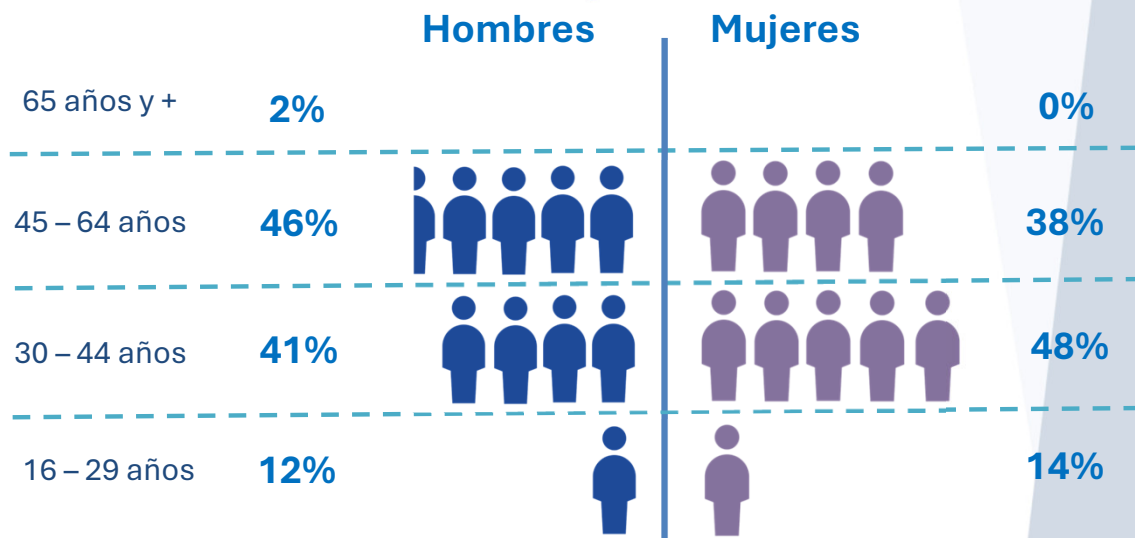

Con tecnología de Bing
© GeoNames, TomTom

El tejido productivo del comercio al por mayor de productos de la pesca en Andalucía, lo componen 547 empresas que generan 4.496 empleos, el 40% de los puestos de trabajo son creados por micro empresas, y éstas componen el 83% de la actividad.

El 45% de las personas ocupadas en el comercio al por mayor de productos pesqueros, tienen más de 45 años. Esta proporción se encuentra en concordancia con la ofrecida por la **Encuesta de Población Activa (46%)** para el mismo rango de edad en el mercado laboral andaluz.

COMERCIO AL POR MAYOR DE PRODUCTOS PESQUEROS (CNAE 4630)_2024

Distribución de ocupados por provincia

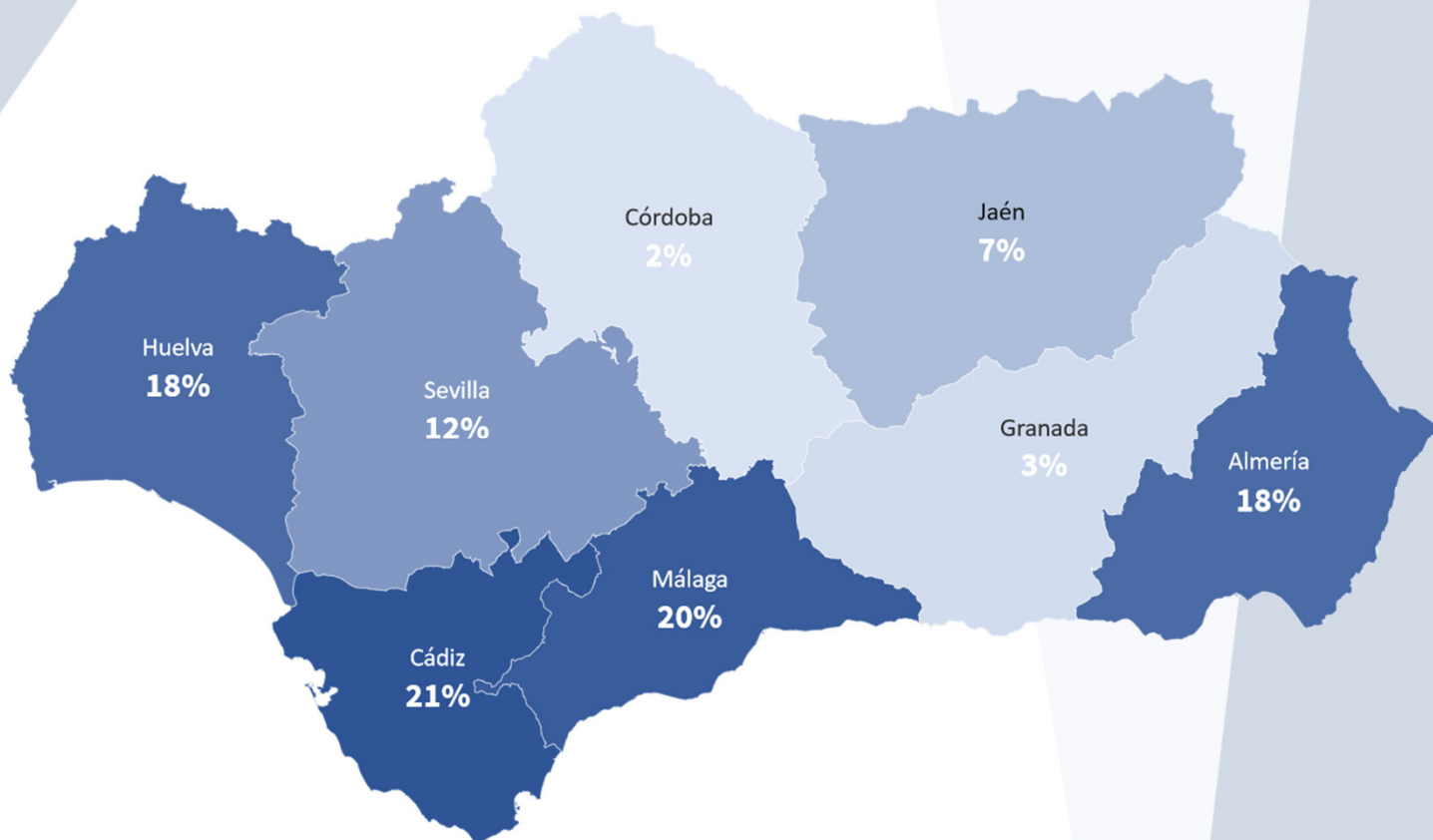

Con tecnología de Bing
© GeoNames, TomTom

Tipología de contrato por sexo

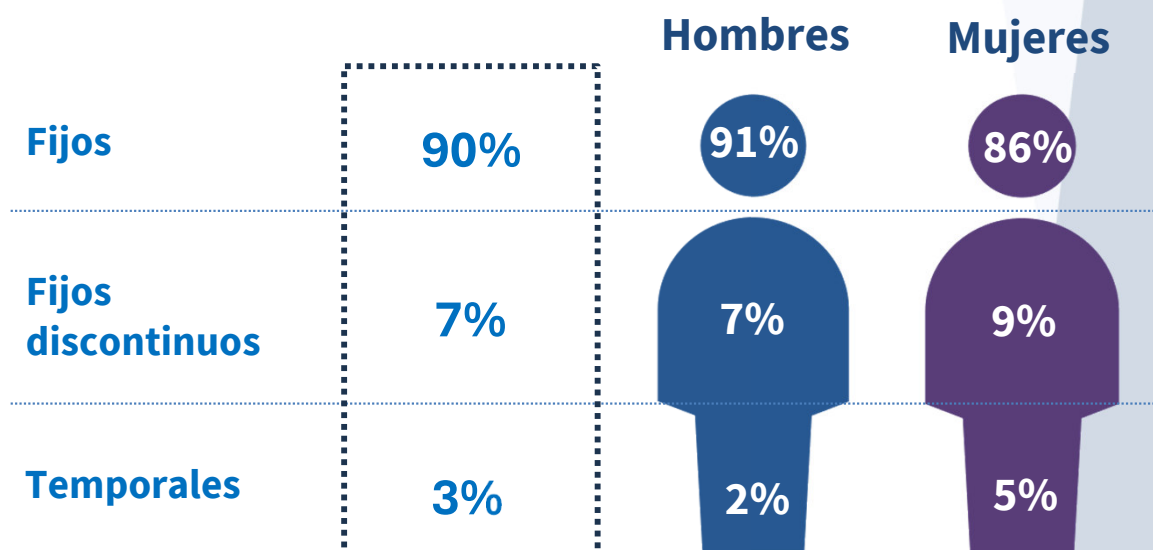

COMERCIO AL POR MAYOR DE PRODUCTOS PESQUEROS (CNAE 4630)_2024

Nivel formativo por sexo

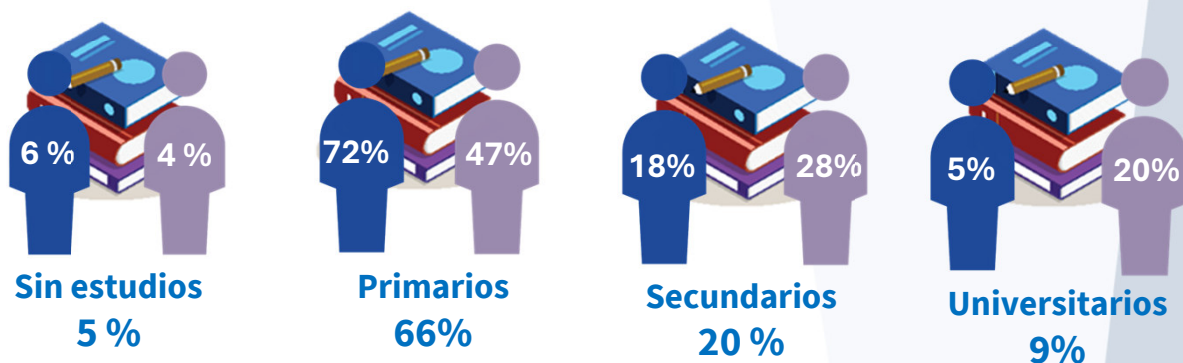

Categoría profesional

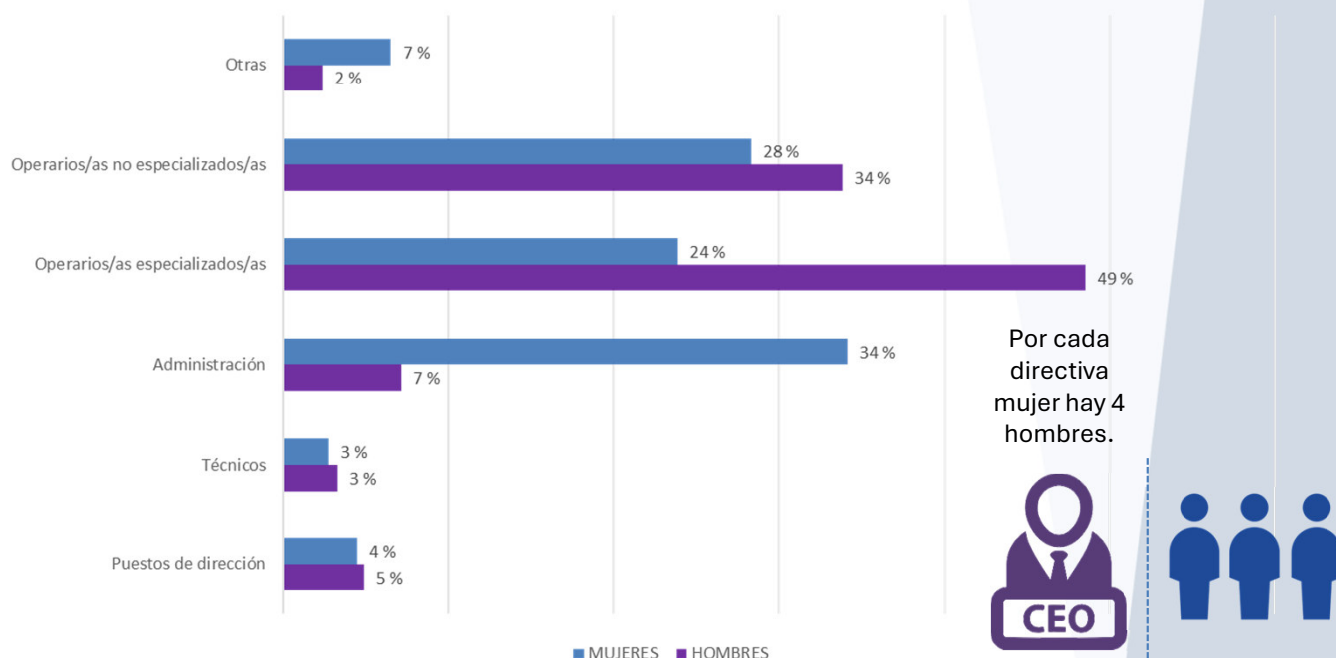

El 66% de las personas ocupadas en actividades de comercio mayorista de productos pesqueros registra como nivel máximo de instrucción la educación primaria. En términos de distribución por sexo, el 48% de las mujeres ocupadas alcanza estudios secundarios o superiores, frente al 23% de los hombres.

Respecto a la clasificación profesional, el 76% del total de empleados se concentra en la categoría de *operarios*. Dentro de este grupo, el 49% de los hombres se desempeña como operadores especializados, mientras que el 34% de las mujeres corresponde a operarias no especializadas. La relación de empleo por sexo en estas ocupaciones es de 1 mujer por cada 5 hombres.

El comercio mayorista constituye, además, la actividad del sector pesquero con mayor proporción de empleo extranjero, representando el 16% del total de personas ocupadas. De estos, el 30% corresponde a trabajadores comunitarios, mientras que el 70% restante proviene de terceros países.

ACTIVIDADES DE CENTROS DE 1ª VENTA, GESTIÓN/ADMÓN, SUMINISTROS Y MANTENIMIENTO_2024

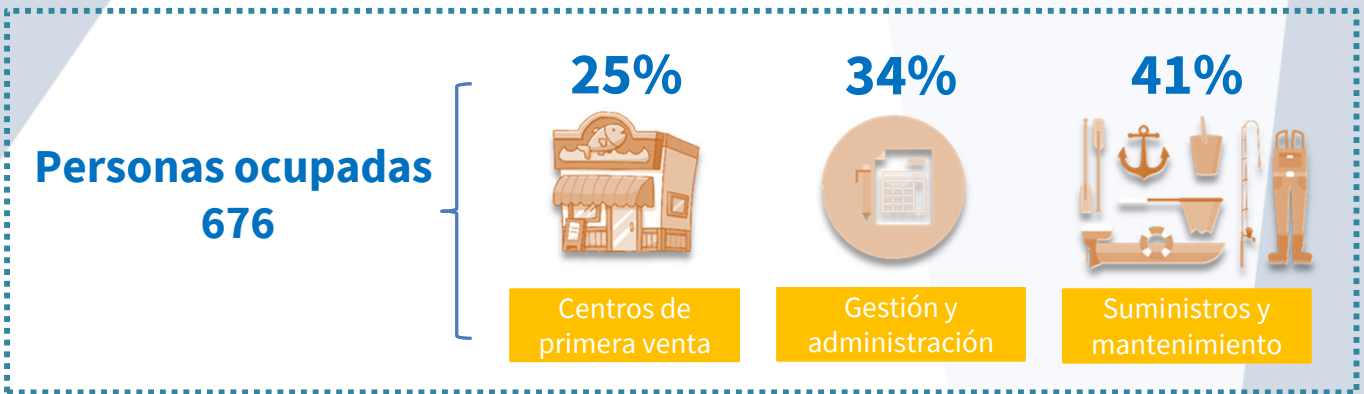

- Gestión y Administración comprende: Cofradías de pescadores, Asociaciones de armadores, Organizaciones de pescadores (OPP y APP), Asociaciones Regionales (FACOPE, FAAPE, ASEMA, ANAMAR, ANDMUPES), GALP.
- Suministros y mantenimiento comprende: Astilleros, varaderos, talleres, efectos navales, electrónica, envases y fábricas de hielo.

En 2024, las actividades relacionadas con los servicios de los centros de primera venta, junto con las tareas de gestión y administración de entidades pesqueras y la provisión de servicios de mantenimiento y suministros, registraron en Andalucía un total de 676 personas ocupadas, lo que equivale al 3,5% del empleo pesquero. La estructura por sexo muestra una marcada concentración masculina, con una proporción de siete hombres por cada tres mujeres.

Desde una perspectiva sociodemográfica, se observa un envejecimiento relativo de la población ocupada, dado que el 53% supera los 45 años de edad. En términos de estabilidad laboral, predomina la contratación indefinida, alcanzando al 87% de las personas empleadas en estas actividades. Asimismo, el 10% del total trabaja con jornada parcial, situación en la que destaca una mayor presencia femenina, ya que el 68% de este colectivo corresponde a mujeres.

Centros de primera venta

Distribución por sexo

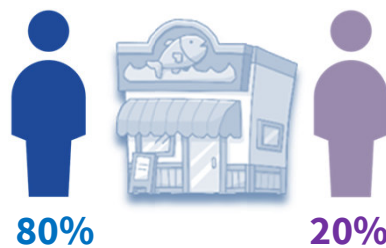

Pirámide de edad por sexo

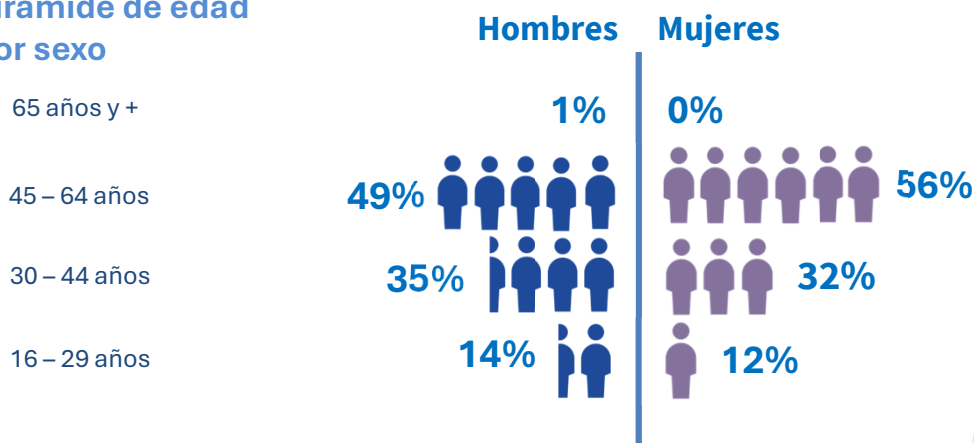

ACTIVIDADES DE CENTROS DE 1ª VENTA, GESTIÓN/ADMÓN, SUMINISTROS Y MANTENIMIENTO_2024

Tipo de jornada por sexo

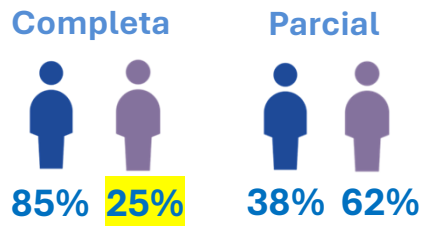

Nivel formativo por sexo

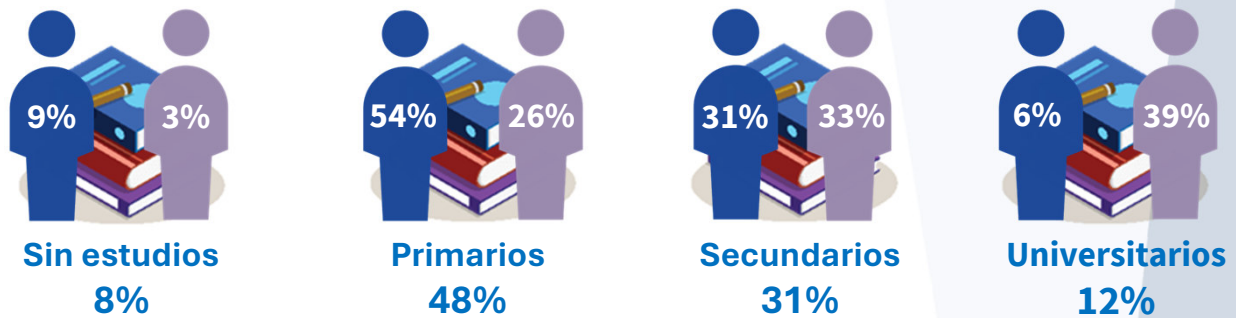

El 39% de las mujeres posee estudios universitarios; no obstante, únicamente el 6% accede a puestos de dirección, en comparación con el 17% de los hombres.

Categoría profesional por sexo

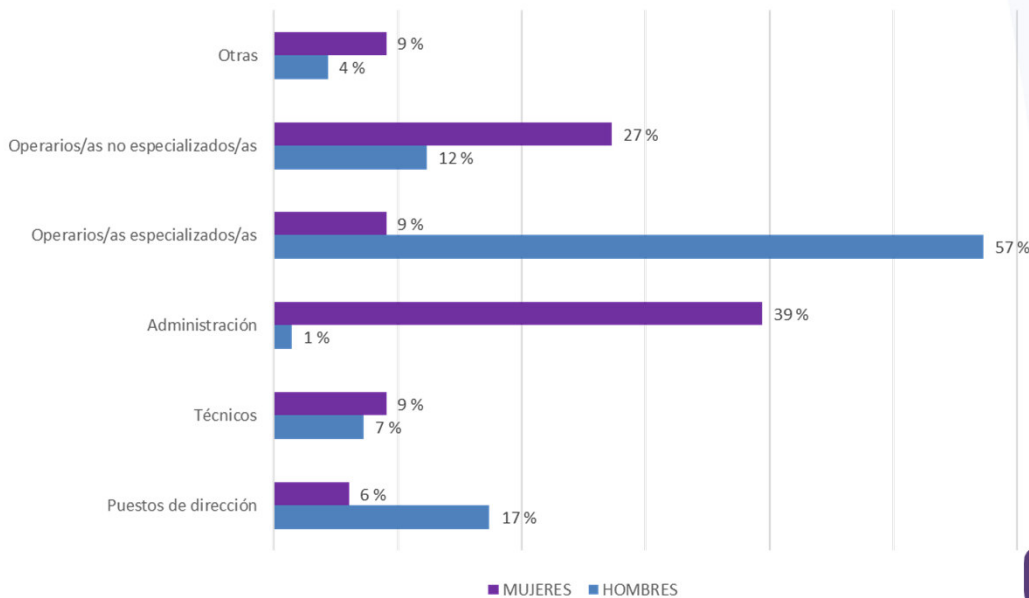

Por cada directiva mujer hay 12 hombres.



Nacionalidad por sexo

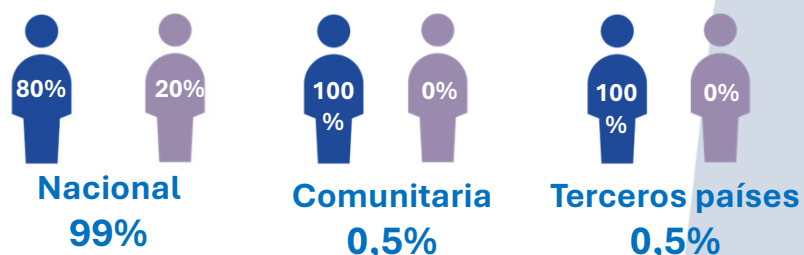

ACTIVIDADES DE CENTROS DE 1ª VENTA, GESTIÓN/ADMÓN, SUMINISTRO Y MANTENIMIENTO_2024

Gestión y administración

Distribución por sexo

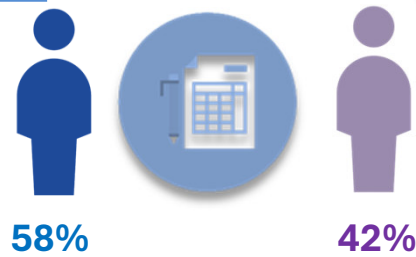

De las actividades que engloban aquellas que son auxiliares al sector, es la que muestra una mayor paridad en contrataciones por sexo.

Pirámide de edad por sexo

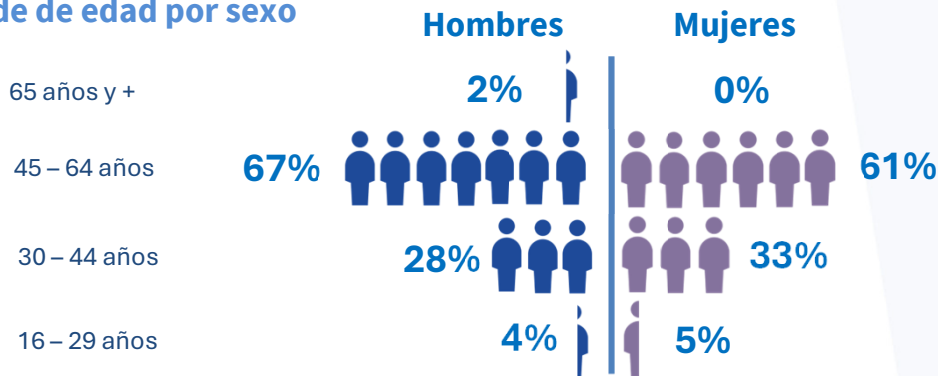

El 66% de las personas ocupadas en actividades de gestión y administración de empresas auxiliares al sector pesquero tienen más de 45 años.

Tipo de jornada por sexo

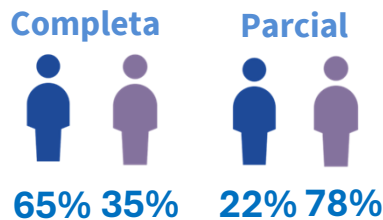

En las actividades de gestión y administración de empresas auxiliares resulta destacable que 3 de cada 10 mujeres tengan un contrato a tiempo parcial, frente a casi el 6% de los hombres.

Nivel formativo por sexo

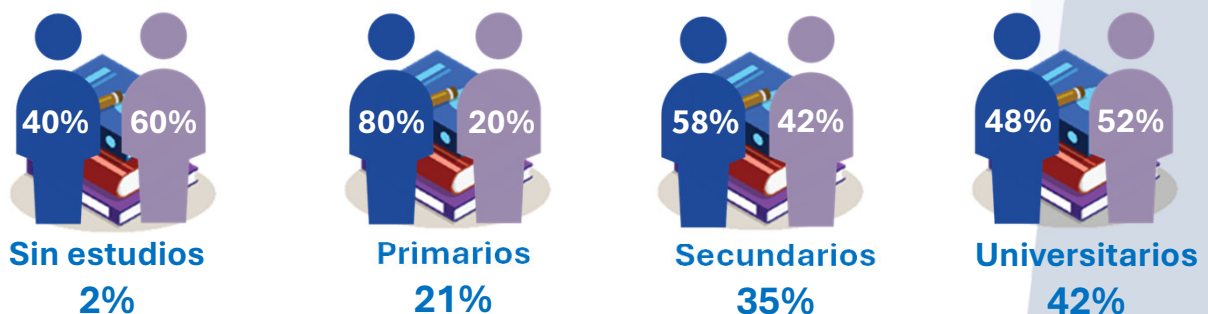

El 76% de la población ocupada en actividades relacionadas con la gestión de empresas auxiliares del sector pesquero posee formación de nivel secundario y/o universitario. En el nivel universitario, se observa una mayor proporción de mujeres en comparación con los hombres.

ACTIVIDADES DE CENTROS DE 1ª VENTA, GESTIÓN/ADMÓN, SUMINISTROS Y MANTENIMIENTO_2024

Categoría profesional

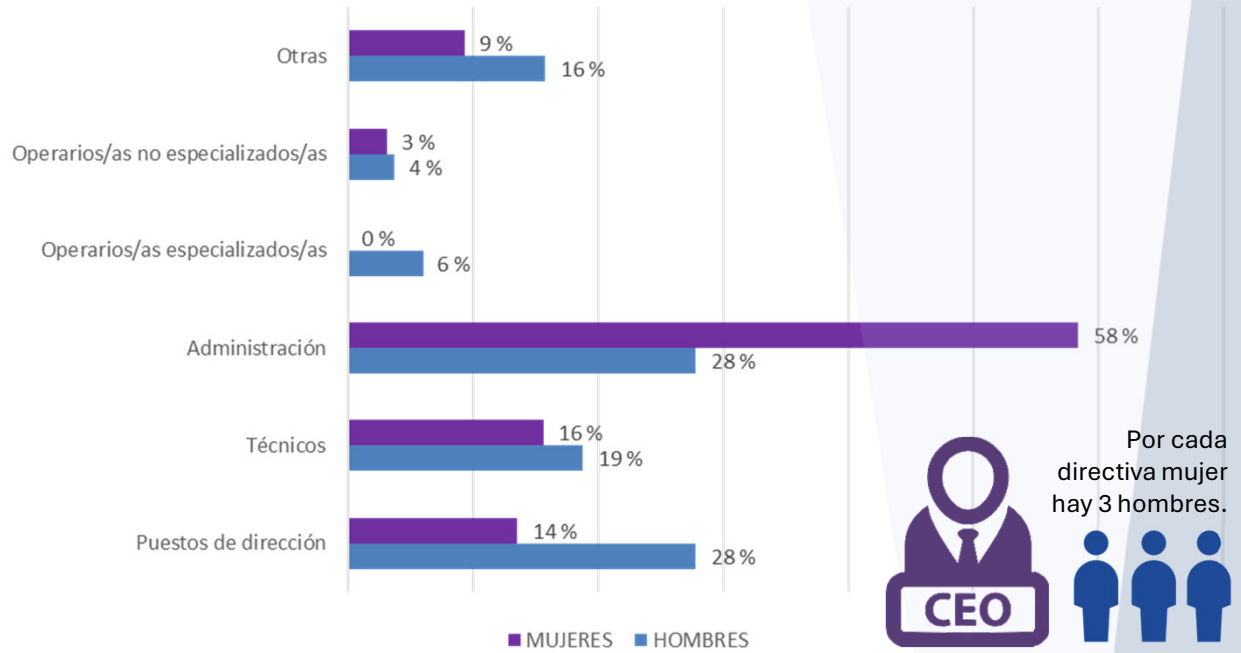

Nacionalidad por sexo



Suministros y mantenimiento

Distribución por sexo



Pirámide de edad por sexo

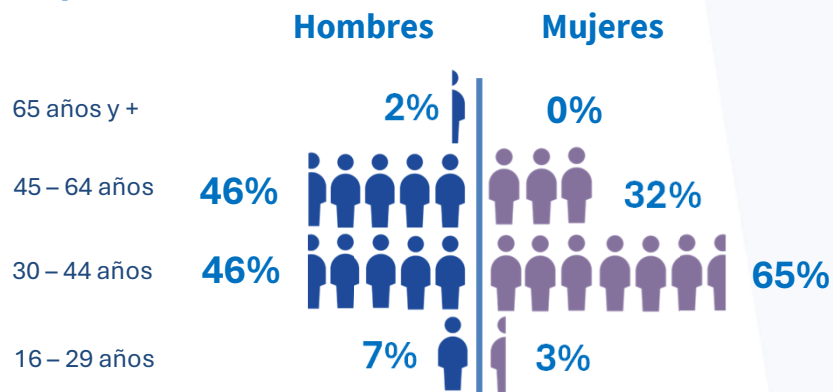

Tipo de jornada por sexo

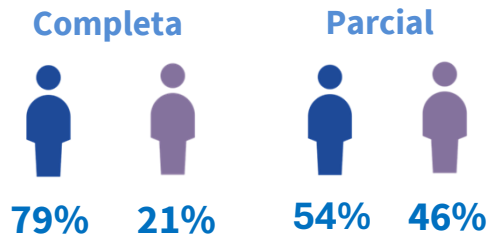

Nivel formativo por sexo

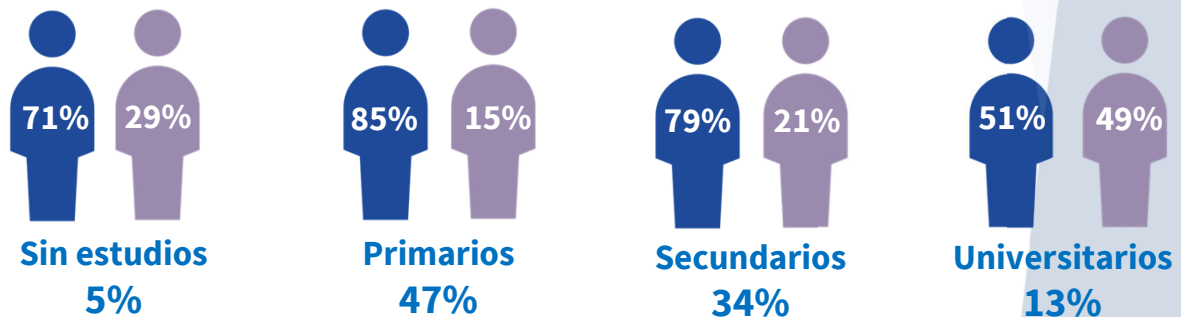

En las actividades de suministro y mantenimiento, el 44% de la población ocupada corresponde a personas de 45 años o más. Respecto al nivel educativo, el 80% posee formación primaria o secundaria. Asimismo, el 35% del total de ocupados se desempeña como operario especializado, de los cuales el 42% son hombres.

ACTIVIDADES DE CENTROS DE 1ª VENTA, GESTIÓN/ADMÓN, SUMINISTROS Y MANTENIMIENTO_2024

Categoría profesional

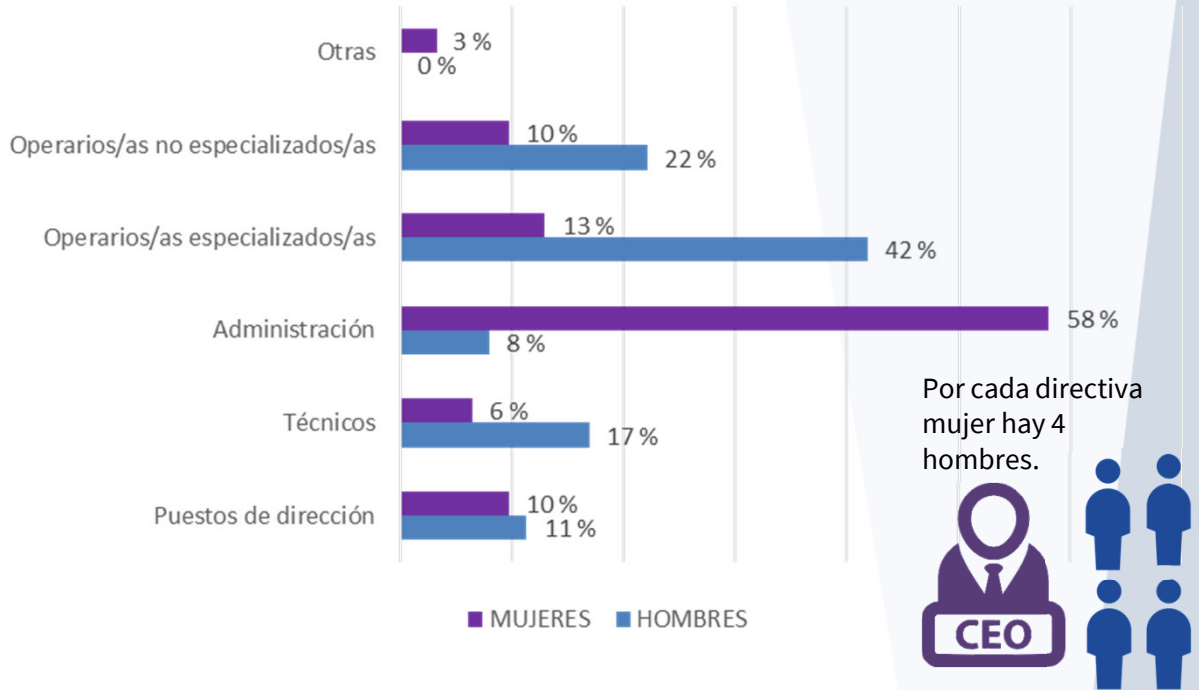

Nacionalidad por sexo

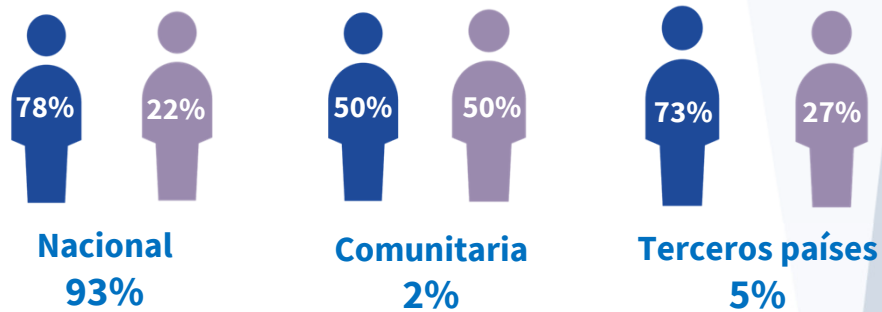

FUENTES

Fuentes de información propias:

- Actividad estadística 06.01.06 Empleo Pesquero en Andalucía. Consejería de Agricultura, Pesca, Agua y Desarrollo Rural.
- Encuesta de producción de la industria de transformación pesquera andaluza (2023). Consejería de Agricultura, Pesca, Agua y Desarrollo Rural.
- Encuesta de acuicultura marina 2023. Consejería de Agricultura, Pesca, Agua y Desarrollo Rural.
- Encuestas a organizaciones de pescadores y empresas dependientes del sector pesquero.
- Cuentas Económicas del Sector Pesquero. Consejería de Agricultura, Pesca, Agua y Desarrollo Rural.

Otras fuentes de información:

- Sistema de Información Andaluz de Comercialización y Producción Pesquera (IDAPES). Consejería de Agricultura, Pesca, Agua y Desarrollo Rural.
- Delegaciones Provinciales de la Consejería de Agricultura, Pesca, Agua y Desarrollo Rural.
- Instituto de Estadística y Cartografía de Andalucía. Consejería de Economía, Conocimiento, Empresas y Universidad.
- Observatorio de mercado de trabajo ARGOS. Servicio Andaluz de Empleo. Consejería de Empleo, Formación y Trabajo Autónomo.
- Estadísticas Pesqueras (2011-2023). Ministerio de Agricultura, Pesca y Alimentación.
- Encuesta de Población Activa (EPA). Inebase. Instituto Nacional de Estadística (INE).
- Instituto Social de la Marina (ISM). Ministerio de Trabajo y Economía Social.